Diario Carioca

Director: J. E. DE MACEDO SOARES

BIBLIOTHECA NACIONAL
RIO DE JANEIRO
CONT. LEGAL

Anno I — Numero 8 | RIO DE JANEIRO — QUARTA-FEIRA, 25 DE JULHO DE 1928 | Numero avulso 100 réis

O INSTITUTO DE PREVIDENCIA VEIU DAR UM POUCO DE AMPARO..

... Mas não resolve, de maneira alguma, a situação afflictiva do funccionalismo publico

MAIS DE 32 MIL PESSOAS INSCRIPTAS

A carteira de emprestimos aos contribuintes está se desenvolvendo dia a dia e o Instituto já pagou mais de 500 contos

ISSO TUDO SERVE APENAS PARA FAZER A FORTUNA DE MEIA DUZIA SOBRE A RUINA DA COLLECTIVIDADE

Em 1920, o então deputado Antonio Carlos, membro da Commissão de Finanças, impressionado com a situação de milhares e milhares de funccionarios fóra das regalias do Montepio Civil, suspenso em 1916, resolveu submetter á Commissão de Finanças da Camara um projecto de longo e meticuloso estudo em o qual reorganizava o antigo montepio civil em bases differentes quanto ao pagamento das contribuições que seriam, de accordo com a idade, eguaes ás tabellas de seguro de vida.

O projecto obtendo a approvação da Camara foi para o Senado e ali, na Commissão de Finanças, distribuido ao então senador Sampaio Corrêa, em cujas mãos permaneceu por algum tempo.

Devolvido á Camara quasi totalmente modificado, foi ter novamente á Commissão e ahi dado a relatar ao deputado Salles Junior que, estudando os trabalhos Antonio Carlos e Sampaio Corrêa, formulou novo projecto que logrou ser convertido em lei pelo n. 5.128, de 31-12-1926, e regulamentado pelo decreto n. 17.773, de 20 de abril de 1927.

Postos em pratica os serviços do instituto, em 11 mezes de existencia, já conta elle a cifra consideravel de perto de 33 mil inscriptos!

Os compromissos do instituto com essa massa de inscripções ascendem a quasi 800 mil contos.

O numero de inscripções facultativas a nessas, seja dito de passagem, na grande parte das classes militares, se eleva cada vez mais, resolvendo,

O homem [illegible]
Sr. Ataliba Leonel

desta fórma, sério problema do funccionalismo que não podendo bater ás portas das Companhias de Seguro, cujos premios são bem maiores do que os do Instituto, ahi fazem o seu peculio de 20, 30, 40, 50, 60, 70 e até de 100 contos.

Até hoje o Instituto já pagou mais de 60 peculios no montante approximado a 500 contos em menos de um anno de vida regular.

A carteira de emprestimos aos contribuintes está se desenvolvendo dia a dia e os juros da lei, 12 %, tabella "Price", com prazo de quatro annos, é, até certo ponto, um bem para o funccionalismo.

Mas este não póde viver eternamente de expediente e palliativos.

O Instituto de Previdencia veiu, é verdade, dar um pouco de amparo ao funccionalismo, mas isto é pouco, muito pouco, para quem soffre os effeitos de facto de um plano financeiro que serve apenas para fazer a fortuna de meia duzia sobre a ruina da grande collectividade.

A CARAVANA DEMOCRATICA NO NORTE

Foi imponente a recepção em Recife

RECIFE, 24 (A. B.) — Ainda perdura a impressão resultante da chegada, hontem, da caravana democratica. A agglomeração era tal que houve casos de insolação, não sendo, felizmente, nenhum delles fatal.

Foi muito notada a ausencia da policia durante as manifestações, o que certamente concorreu para a boa ordem em que se desenrolaram os festejos e para o ambiente de cordialidade que não deixou de reinar um só instante.

Dos membros da caravana, o deputado Simões Lopes Filho foi um dos mais acclamados. Durante o percurso as senhoras pernambucanas lançavam flores sobre os chefes do movimento opposicionista.

"A AMNISTIA SÓ APROVEITA AO GOVERNO"

O general Ximeno de Villeroy, apesar das lutas sustentadas, ainda é o mesmo espirito brilhante, inflexivel e combativo

UM LIVRO SENSACIONAL: "BENJAMIN CONSTANT E A SUA HISTORIA"

O quartel [illegible]

A informação era exactissima:

— O general revolucionario A. Ximeno de Villeroy se acha preso no quartel do 1.º Grupo de Artilharia Pesada, de sentinella á vista, de arma embalada, num sujo cubiculo ladrilhado.

* * *

Eis-nos no portão do 1.º Grupo de Artilharia Pesada.

Attende-nos o cabo da guarda.

— Desejamos visitar o general Ximeno de Villeroy que aqui está preso.

O cabo pensou. Pensou e respondeu como se tivesse acordado de um longo somno:

— Ah! Já não está mais aqui. Foi removido para o da 3.ª Companhia de Metralhadoras Pesadas.

O quartel da 3.ª Companhia de Metralhadoras Pesadas tambem tem um portão e um cabo. Entrámos pelo primeiro e nos dirigimos ao segundo:

— Queremos falar ao general Ximeno de Villeroy.

— Quem?

— General Ximeno de Villeroy.

— Aqui não está. Deve ser ali, passando a encruzilhada da avenida Pedro II, com a rua Figueira de Mello.

* * *

Ha um portão egual aos outros e um cabo de guarda. Idem. E o 1.º Regimento de Cavallaria Divisionaria.

— Desejamos ver o general Ximeno de Villeroy.

Apresenta-se-nos um official. Inteira-se do nosso desejo e, com toda gentileza, nos conduz á presença do valente general da cruzada redemptora, que teve seu inicio com a pagina immortal do levante do forte de Copacabana, em 22.

— Somos do "Diario Carioca".

O indomavel cabo de guerra [illegible] um "ah!", que traduzia com perfeição toda a sua sympathia acolhedora.

— Custamos achal-o.

— Desde hontem que aqui me encontro. Com fogo lá no quartel do 1.º Grupo de Artilharia Pesada. Por que aquella situação intoleravel, em se tratando da minha pessoa, quando todos os outros presos politicos têm os respectivos quarteis por menagem? Jogaram-me num alfurja infecta, de sentinella á vista, de arma embalada! Por que? Para fazer cessar aquelle odioso regimen de coacção, resolvi pedir um "habeas-corpus". Imagine: para fundamentar a petição requeri ao commandante daquelle corpo que certificasse por ordem de quem estava eu sujeito a tal vexame. O tal commandante despachou: — "Requeira á autoridade competente". Ora, quem era essa "autoridade competente?" Era elle proprio... O proprio general Lima.

— E aqui, como se encontra?

— Perfeitamente bem.

* * *

A conversa tomou para assumptos os mais diversos. O imperterrito general Villeroy quando fala dos seus ideaes politicos, a sua velhice combativa e replena de fé no futuro, adquire uma aureola de seducção:

— Eu não me insurgi contra um homem. Insurgi-me contra a torpe politicalha de quem S. Paulo e Minas são os mais authenticos e indisfarçaveis padrões. Sou positivista, mas não dos que rezam e officiam no templo da rua Benjamin Constant... Quero a republicanização da Republica, mas sem esquecer a representação de classes. Neste ponto, quanto ás pretenções, estou com os communistas. Discordo delles unicamente quanto aos meios de solução do problema. Aliás todos estes pontos de vista estão bem explanados no meu livro já em impressão em São Paulo, intitulado "Benjamin Constant e a sua historia".

Não podiamos deixar de desfechar-lhe esta pergunta:

— E a amnistia?

— Penso como os demais revolucionarios de fibra: ella só aproveita ao governo. Este está irremediavelmente desmoralizado perante a opinião publica e nós ainda conservamos, a augmentar cada vez mais, o nosso prestigio de rebeldes. A amnistia é o desarme dos espiritos. E os espiritos nunca necessitaram andar tão aguerridos como agora. Um dever nos é imposto pelas nossas convicções e pela nossa dignidade de cidadãos: entregar a Republica ao governo de si mesma. Isto é: dirigida por todas as classes productoras, pelos que pensam e pelos que trabalham e não por uma récua de irresponsaveis e despundonorados, que tudo que se resolve em cambalachos immoraes a que só prestam sentimentos de escravidão moral e interesses domesticos.

MAIS PORMENORES SOBRE O LEVANTE CONTRA A DICTADURA PORTUGUEZA

Na redacção do jornal "O Rebate" foi encontrada grande copia de material bellico

SARMENTO DE BEIRES FUGIU DE AEROPLANO E REFUGIOU-SE NA HESPANHA

O governo vae punir severamente todos os que tomaram parte no movimento

MATERIAL BELLICO NA REDACÇÃO DE UM JORNAL

LISBOA, 24 (U. P.) — A policia apprendeu na redacção do jornal "Rebate" grande quantidade de armamentos e material explosivo, detendo os redactores. O jornal foi fechado.

SERÃO PUNIDOS COM O MAXIMO RIGOR OS IMPLICADOS

LISBOA, 24 (U. P.) — O sr. Vicente de Freitas, presidente do Conselho, declarou ao "Diario de Noticias" que publicará amanhã um decreto punindo com o maximo rigor quem collaborou, alliciou ou subsidiou o movimento revolucionario. O decreto comprehenderá tambem os que futuramente provocarem novas perturbações, accrescentando o chefe do governo que não consentirá pessoas desaffectas da dictadura, em logares de confiança do Estado.

SARMENTO DE BEIRES FORAGIDO

LISBOA, 24 (U. P.) — O avião de Sarmento de Beires foi encontrado em Mil Fontes, tendo o aviador se refugiado na Hespanha.

E' ELEVADO O NUMERO DE PRESOS

LISBOA, 24 (U. P.) — Annuncia-se que os presos da ultima rebellião são 47 officiaes, 60 sargentos e 250 civis.

UM ABUSO DE HOSPITALIDADE DO EX-KAISER GUILHERME V

O VELHO SOBERANO AINDA SONHA COM A RESTAURAÇÃO DE SEU DOMINIO

E telegrapha á Associação, aos membros do Regimento Bavaro

AMSTERDAM, 24 (U. P.) — Friedrich Welter, representante do chamado Beschwerdestelled, que é uma especie de repartição de queixas da Allemanha, dirigiu uma carga ao governo hollandez, protestando contra o que elle considera um abuso de hospitalidade da parte do ex-kaiser Guilherme, que ameaçou as relações de Allemanha com os paizes europeus, ao telegraphar á Associação composta de membros do Regimento Bavaro, elogiando-lhes o espirito combativo e desejando que "de novo elles o demonstrem, quando vier a restauração da Patria sob o dominio do Kaiser e dos principes herdeiros".

UMA NOVA E CURIOSA THEORIA SOBRE O SALDO ORÇAMENTARIO...

A "sciencia" do sr. Prestes vae produzindo effeitos inesperados e causando victimas até entre os seus amigos

O QUE OUVIMOS, A RESPEITO, NA CAMARA

Para elaborar seu relatorio, folheou o sr. Ataliba varias vezes as mensagens de Minas e de São Paulo, não conseguindo comprehendel-as

REQUISITOU AS LUZES DE UM "HOMEM DO THESOURO", O RELATOR DA COMMISSÃO DE FINANÇAS

A nova theoria inventada pelo sr. Julio Prestes acerca de saldo orçamentario, vae produzindo effeitos inesperados... e causando victimas entre seus proprios amigos.

Hontem, na Camara, fizemos essa verificação. E' o caso que, numa roda, emquanto o sr. Bergamini encaminhava uma votação, o sr. Firmino Pinto contava:

— Imaginem vocês que, por curiosidade, sem malicia, indaguei do Ataliba o que estava fazendo sobre a Receita, como relator na Commissão de Finanças... Disse-me elle que lêra e volvera ás duas mensagens, a do Julio e a do Antonio Carlos, onde pretendia beber lições para elaborar o seu relatorio.

— Não entendeu patavina... Pelas mensagens não chegou a saber nem o que era saldo ou "deficit" orçamentario.

Estava desolado!

Como relatar a Receita?

Não seja por isso, Ataliba, respondi-lhe eu. Dar-lhe-ei immediatamente, definição, ou antes, o exemplo do que seja saldo ou "deficit" orçamentarios.

— Vá lá o exemplo, disse-me com os olhos quasi esbugalhados...

— Ouça, Ataliba: Si você conseguir orçar a Receita em 300 mil contos, digamos, e fixar a despesa em .... 280:000$, evidentemente ha um saldo de 20 mil contos. Agora, se em vez disso você orçar a Receita em 280 mil contos e a despesa for fixada em 300 mil, terá um "deficit" de 20 mil contos.

O Ataliba ouviu o exemplo, pensou

Sr. Ataliba Leonel

demoradamente, e depois de filtrar com insistencia, disse:

— Não está direito.

— Como não está?

Repeti-lhe com algarismos menores, com detalhes e elle insistia: não está direito.

— Quer ver como não está?

— Você leu a mensagem?

— Li.

— Pois olhe, meu amigo: o Antonio Carlos declara que houve um accrescimo de Receita de 7 mil contos e chama isso de saldo; o Julio declara que houve um accrescimo de despesa de 140 mil contos e chama tambem de saldo... porque — accrescenta, o patrimonio do Estado ficou enriquecido... O diabo que os entenda.

E concluiu o coronel — Já entreguei os papeis que recebi do secretario da Commissão de Finanças a um homem lá do Thesouro para escrever o parecer.

Houve risadas. O grupo foi para o recinto votar... o que? Não sabia... mas votou...

De accordo com a theoria do sr. Prestes, o coronel Ataliba, pedindo as luzes do "homem do Thesouro", vae ficar com um saldo de sciencia financeira...

O NOVO INSPECTOR INTERINO DA ALFANDEGA

Substituindo o sr. Getulio Varges, tomou posse, hontem, inesperadamente, o sr. Lindolpho Camara

VAE TAMBEM INTERVIR O GOVERNO NA ALFANDEGA DE SANTOS

A posse do novo inspector da Alfandega

Hontem, houve uma especie de intervenção, ou coisa que o valha, na Alfandega do Rio de Janeiro. Seis cavalheiros, parecendo formar uma commissão, entraram, ali, bem cêdo, no gabinete do inspector, então vasio.

Que seria? Que não seria?

Soube-se, então, que aquelles cavalheiros eram os substitutos do inspector da Alfandega, do seu ajudante e do guarda-mór, sendo os demais os membros de uma commissão de inquerito, que se ia fazer naquella repartição.

A POSSE

O ajudante do inspector, sr. Alberico de Campos, communicou ao sr. Lindolpho Camara, o novo inspector, que o sr. Souza Varges não compareceria á Alfandega.

Então, o mesmo sr. Alberico passou, com a solennidade desses actos, a pasta ao sr. Camara, trocando-se, entre os dois, cumprimentos do estylo.

O GABINETE E OUTROS AUXILIARES

O ajudante do inspector, sr. Alberico de Campos, foi substituido pelo sr. Waldemar de Andrade.

O guarda-mór, sr. Amarillo de Noronha, o foi pelo sr. Hildebrando Barcellos.

Para o gabinete do inspector da Alfandega foram nomeados os srs. João de Araujo Romero, secretario, e Emilio de Oliveira, João José Alves Barros Junior, Clovis Bastos Santiago e José dos Santos Leal, auxiliares.

Os funccionarios afastados da Alfandega e da Guarda Moria ficaram á disposição da directoria de Receita, cujo director já se apresentaram.

UM QUE VEIO A CHAMADO

O sr. Cunha Junior, delegado fiscal em Santa Catharina, chegou hontem ao Rio em hydro-avião.

Aquelle alto funccionario da Fazenda, veio a chamado do ministro da Fazenda, para fazer parte da Commissão de Inqueritos da Alfandega desta capital.

O ACTO DO GOVERNO ESTENDE-SE TAMBEM A' ALFANDEGA DE SANTOS

Segundo ouvimos hontem, á tarde, no Ministerio da Fazenda, seguirá hoje para S. Paulo, pelo trem da manhã, o sr. Elias Souto, alto funccionario de Fazenda, que vae substituir o sr. João Domingues, actual inspector da Alfandega de Santos e ex-official de gabinete do sr. Oliveira Botelho.

Ao que se dizia tambem, o sr. Eugenio Pourchet, chefe da Inspecção de Fazenda, talvez siga tambem para Santos, em commissão reservada do governo junto á mesma Alfandega.

A PORTARIA DO NOVO INSPECTOR

O sr. Lindolpho Camara fez baixar a seguinte portaria:

"Tendo o sr. ministro designado uma commissão para proceder a immediata e rigorosa inspecção nos serviços desta Alfandega, conforme communicou á Directoria Geral do Thesouro, pela ordem n. 99, de hontem, recommendo aos srs. empregados prestem directamente á mesma commissão que hoje se apresentou, composta dos srs. conferentes desta Alfandega, João Duarte Lisbôa Serra e Alfredo Seabra, e o 3º escripturario do Thesouro Nacional Roger Pereira Coelho, sob a direcção do primeiro, todos os esclarecimentos e informações que lhes forem exigidas, entregando-lhes os documentos e livros solicitados, quer já archivados, quer outros quaesquer findos ou ainda em andamento. — O inspector."

PALAVRAS DO SR. LINDOLPHO CAMARA

O novo inspector da Alfandega declarou que sua designação para esse posto obedecia ao plano do governo da Republica, tendente a normalizar a administração publica. Disse que estava incumbido, com a commissão acima de fazer uma inspecção rigorosa nos livros e nos demais documentos, inspecção que, accrescentou, deverá provar o bom andamento na arrecadação dos impostos cobrados das mercadorias que entram nas nossas alfandegas. Declarou que a commissão hontem mesmo começára o trabalho, e que s. s. ficaria no cargo interinamente até o final do laudo da commissão de verificação.

Salientou, por fim, que para regular acção em um processo administrativo, se torna necessario o afastamento dos funccionarios que serão julgados. Só a esse motivo, s. s. attribue o afastamento do sr. Souza Varges da direcção da Alfandega.

OS OBREGONISTAS NÃO DESEJAM A MORTE DO ASSASSINO DE SEU CHEFE

Consideram-no uma victima irresponsavel de influencia superior externa

JOSÉ DE LEON TORAL CONFESSOU PLENAMENTE SEU DELICTO

Commenta-se muito o desapparecimento do ex-ministro do Trabalho

MORONES AINDA NÃO APPARECEU EM PUBLICO

MEXICO, 24 (U. P.) — Noticia-se que o ministro demissionario do Trabalho tem estado escondido e não appareceu em publico desde o assassinio do general Obregon. Evidentemente elle teme ainda represalias da parte dos obregonistas.

O ASSASSINO CONFESSA O SEU CRIME

MEXICO, 24 (U. P.) — O chefe de policia, sr. Zertuche annunciou que o assassino do general Obregon, José de Leon Toral confessou plenamente o seu crime, tendo alguns padres auxiliado no inquerito para esclarecer a verdade.

UMA VICTIMA IRRESPONSAVEL O CRIMINOSO

MEXICO, 24 (U. P.) — O deputado Aurelio Manrique, num discurso pronunciado hoje, declarou que os obregonistas não desejam a morte do assassino do general Alvaro Obregon, presidente eleito da Republica, "pois o consideram uma victima irresponsavel de influencia superior externa."

FOI PRESO NO CHILE O CHEFE SEPARATISTA CATALÃO

O CORONEL FRANCISCO MACIA E SEU SECRETARIO TALVEZ SEJAM OBRIGADOS A VOLTAR PARA A ARGENTINA.

Uma commissão de catalães intercedeu por elles junto ao governo chileno.

SANTIAGO DO CHILE, 24 (U. P.) — O catalão coronel Francisco Macia e seu secretario chegaram hontem á noite pela combinação transandina, sendo ambos presos em Los Andes, em vista de certas communicações recebidas pela policia.

Uma commissão de catalães pediu ao governo que permittisse o coronel Macia seguir para Valparaiso, afim de embarcar para a Europa. Acaso o governo negue-se a attender esse pedido, os carabineiros obrigarão o coronel Macia a voltar para a Argentina.

FRACASSOU O RAID DO "NOSSA SENHORA DE FATIMA"

A AVIONETTE FICOU TOTALMENTE DESTRUIDA AO ATERISSAR EM BONE.

Manoel Vasques, o piloto, salvou-se

LISBOA, 24 (U. P.) — A avionette "Nossa Senhora de Fatima", ficou destruida no momento de aterrisar em Bone, Albania. O piloto Manoel Vasques está são e salvo.

"LAMPEÃO" SEMPRE FOI UM CANGACEIRO DE "MÃOS LIMPAS"...

Talvez por isso, á sombra da protecção que lhe dispensa a politicagem nordestina, florece o banditismo...

E OS SEUS REVÉSES SÃO PASSAGEIROS

Emquanto o "secretario" do Padre Cicero vae ser julgado por crime de homicidio, Francisco Pereira é absolvido e volta a exercer sua "nobre profissão"

OS "HEROES" DA DIVIDA FLUCTUANTE, ESSES, QUANDO SERÃO DEVIDAMENTE JULGADOS?

Em Cajaseiro, na terra do sr. Epitacio, acaba de ser absolvido e restituido ao exercicio tranquillo de sua "profissão", o cangaceiro Francisco Pereira, chefe do perigoso grupo de bandidos que assaltára as cidades de Sousa e Acary, naquelle Estado.

Ao mesmo tempo, chega a noticia de que o "secretario" do Padre Cicero tambem vae ser julgado por crime de homicidio praticado no Crato, Ceará.

Juntam-se, insensivelmente, os dois factos. Elles confirmam aquillo que todos estão fartos de saber: que o banditismo floresce á sombra da criminosa protecção que lhe dispensa a politicagem nordestina.

De quando em vez, fala-se em combatel-o. Os governos dos Estados mobilizam suas milicias, organizam planos de combate... e tudo continúa como dantes: as tropelias proseguem, causando terror ás populações, arruinando-as...

Está-se a vêr que nunca houve o proposito firme de debellar o flagello, e que, ao contrario, elle é alimentado pelos "chefetes" do sertão, que encontram nos bandidos, os instrumentos de suas vinganças, de suas perseguições, os arautos do seu prestigio...

Mas a dolorosa verdade é que o proprio governo da União se mancommunou com esses "fóra da lei", quando delles precisa.

Foi assim quando o exercito liber-

Lampeão, o general de "mãos limpas"

tador de Carlos Prestes ameaçou, em 1926, a estabilidade das oligarchias nortistas. Então, desconfiado da lealdade das forças do Exercito e ainda mais desconfiado da efficiencia das policias estaduaes, Bernardes appellou para "Lampeão".

Partindo daqui para o Norte, o deputado Floro Bartholomeu levára instrucções nesse sentido: "Lampeão" iria defender a legalidade!...

Lá está, essa coisa fantastica, numa carta do Padre Cicero ao dr. Simões da Silva:

"Ultimamente, quando os patriotas de Joazeiro perseguiam os revoltosos nos sertões pernambucanos, "Lampeão", voluntariamente, entrou em acção, com elles e, reunido a um dos seus contingentes, veiu a esta cidade allegando que o FIZERA DE ORDEM DO DR. FLORO E NO CARACTER DE SOLDADO DA LEGALIDADE.

E, ao chegar a positivar tal facto DR. FLORO O MANDA'RA CHAMAR PARA AUXILIAR A REACÇÃO CONTRA AS HOSTES REVOLUCIONARIAS."

Mas "Lampeão", cujos serviços foram, assim disputados, foi um "cangaceiro de mãos limpas". Ao passo que da relação da divida fluctuante, os generaes que nada fizeram por Bernardes, figuram com parcellas mensaes de mil contos de réis, "Lampeão", conforme noticiou "O Ceará", de 16 de abril de 1926, recebeu apenas 17:000$000!

E, ao chegar a constatar tal facto, quasi nos arrependemos de tudo quanto escrevemos contra os cangaceiros...

O banditismo das grandes capitaes, é que apavora!...

UMA CANDIDATURA REPUDIADA PELO ELEITORADO A DO SR. MOREIRA DA ROCHA

FORTALEZA, 24 (A. B.) — Devido á forte opposição que soffre por parte do publico cearense, sabe-se que o desembargador Moreira da Rocha não será eleito deputado na vaga do sr. Mattos Peixoto, para a qual se apresentará o dr. Alvaro Fernandes que será o "leader" da bancada cearense na Camara Federal.

MACACOS VELHOS NA AVENIDA

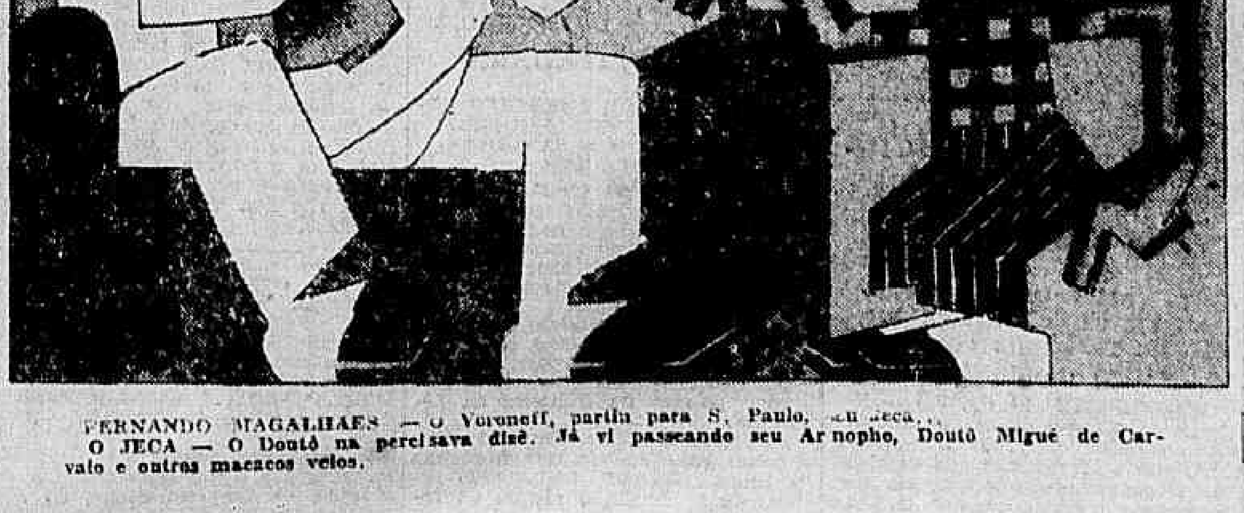

FERNANDO MAGALHAES — O Voronoff, partiu para S. Paulo, seu Jeca...
O JECA — O Doutô na percisava disê. Já vi passeando seu Arnopho, Doutô Migué de Carvalo e outros macacos velos.

A GRAVE SITUAÇÃO DO ENSINO MUNICIPAL

Um administrador que deixa em completo abandono os serviços que lhe são affectos, e não attende aos funccionarios technicos, ao professorado e ao publico

GASTOS FANTASTICOS EM PURA PERDA

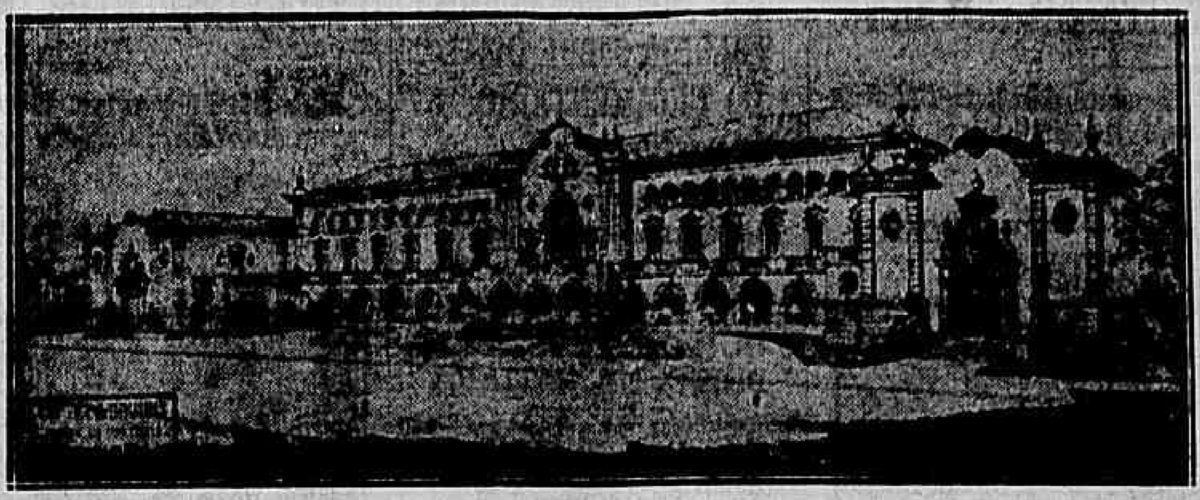

Uma das escolas modelo em projecto

Em fim do anno passado, o sr. Fernando de Azevedo, director de instrucção publica, fez com que o sr. Prado Junior pedisse ao Conselho Municipal uma reforma do ensino, enviando ao Poder Legislativo as bases desse plano remodelador. As bases não eram propriamente bases: eram devaneios literarios, coisas vagas, vaporosas, indecifraveis...

O Conselho não quiz dar a reforma. Exigiu que lhe fosse mandado o anti-projecto e o sr. Fernando de Azevedo, então, forçado pelas circumstancias, levou á commissão de instrucção publica o trabalho que, durante alguns mezes, havia sido preparado por um grupo de chamados especialistas, sob a batuta astuciosa do sr. Frota Pessoa, então secretario geral da Directoria e hoje sub-director administrativo da mesma.

O sr. Fernando foi maneiroso... Tão maneiroso, que chegou a impressionar ao illustre intendente sr. Mauricio de Lacerda!

CONDÃO MIRACULOSO!

Isso não evitou que a reforma fosse largamente combatida. Diversos intendentes a atacaram: os srs. Henrique Lagden, Oliveira de Menezes, Magioli, Pache de Faria (com restricções), Costa Pinto, etc. Alguns desses discursos frizaram os dispauterios desse desalinhavado codigo. Discursos de critica elevada. Não se deveria como se fez, ter dado á questão nenhum caracter partidario. Pouco importava que os combatentes da reforma fossem de uma facção antipathica. O essencial é que estivessem com a razão. E estavam, positivamente.

Os apologistas desse monstrengo pedagogico, porém, explorando a antipathia politica de alguns dos intendentes que se oppunham á passagem daquelle projecto de lei, accusaram-nos de estarem praticando a obra impatriotica de adiar por mais tempo a alphabetização dos nucleos de população carioca. A reforma era um condão miraculoso, e aquelles homens, com os seus discursos, queriam impedir um beneficio collectivo. Essa exploração foi triumphante. O sr. Lagden cedeu, o sr. Oliveira de Menezes emmudeceu; os outros começaram a vêr bellezas na tal reforma. E, embora o sr. Mauricio de Lacerda houvesse emendado valentemente aquelle mystiforio de pedagogia charlatanesca, todavia, cedeu, illudido, já se vê, com o palanfrorio pedantesco do director de instrucção.

REMODELAÇÃO APPARATOSA

O resultado da reforma, ahi está para que todos vejam:

Onde o plano de conjunnto de localização das escolas? Onde a alphabetização dos nucleos infantis, se dezenas de professoras, em completa validez, estão em casa sem trabalho e as escolas diminuiram, ao envés de terem augmentado?

Que vantagem, por menor que seja, já foi colhida dessa remodelação apparatosa e dispendiosissima?

Da reforma, até este momento, o que se viu foi o sr. Frota Pessoa passar de secretario geral com 17:475$000 annuaes, a sub-director administrativo com 30:000$000; crear-se o cargo de sub-director technico, verdadeira sinecura, tão immoral, que o illustre professor Vicente Licinio Cardoso não quiz nelle permanecer, reduzido a papel secundario pela absorpção de todos os seus mistéres pelo sub-director da outra sub-directoria; augmentar-se o numero de inspectores escolares e de medicos escolares, apesar de diminuido o numero de escolas; instituir-se a estravagancia das créches, na instrucção publica, quando isso seria quando muito admissivel no departamento de assistencia; a creação dos dentistas e enfermeiras escolares, e um numero infinito de baboseiras que as finanças municipaes não comportam e que, até este momento, não tiveram a menor utilidade, servindo apenas para aggravar a despesa sob o pretexto do ensino!

NO REGIMEN DA INVISIBILIDADE

O director de instrucção deve ser parente do **homem que ninguem não viu**... Passam-se semanas inteiras sem que pessoa alguma deponha a vista sobre esse director! Os papeis accumulam-se ás centenas, sem despacho e, quando s. s., afinal, se digna de despachar um punhado da pilha, é, apenas, para escrever um "suba a despacho do sr. Prefeito", ou um "indeferido", ou, então, para reprehender alguma professora, como se quem não trabalha tenha força moral para reprehender alguem!

Nem os inspectores escolares conseguem falar ao invisivel director de instrucção! Para o conseguirem, é necessario solicitação previa ao secretario de s. s., professor Antonio Victor, que annuncie a audiencia. Dois dias depois, o secretario avisa, então, ao inspector que o director vae recebel-o, mas o faz de relogio em punho, apressado, agoniado, como quem tenha coisas extraordinarias por fazer!

Com o professorado, procede do mesmo modo. As poucas professoras que conseguem audiencias do director, são recebidas de pé, como se s. s. lhes estivesse concedendo uma esmola! Eis o homem a quem se encontra entregue a alta direcção da instrucção publica municipal! Eis o que é e o que vale a organização de ensino orientada por esse pseudo pedagogo! O contribuinte paga impostos exorbitantes e bate de escola em escola, sem encontrar onde possa collocar os filhos! Ou não são recebidos, ou são acolhidos nas casas de ensino mas ficam sem professor, sem material, as vezes sem ter, sequer, onde se sentem! Mas, em compensação, haverá dentistas e enfermeiras!

ESPECIALISTAS EM GYMNASTICA

Amontoado de dispauterios eis o que é a reforma de ensino de 23 de janeiro deste anno!

Quem é o sr. Fernando de Azevedo?

Nesta cidade, ninguem o conhece. Quando foi nomeado, todos indagavam quem seria esse especialista. Dizia-se que era uma summidade paulista. Mas de S. Paulo, entretanto, muita gente ignora quem seja esse pedagogo. Se se immiscuiu em assumptos de pedagogia, o seu papel foi muito secundario, não tendo chegado á tona a sua sabedoria lá pela Paulicéa... O que se sabe, é que o sr. Fernando era professor de gymnastica em São Paulo, aliás nomeado sem concurso e sem ao menos o diploma da Escola Normal daquella cidade. Diz-se ainda que ninguem quer assumir a paternidade da escolha do seu nome para director de instrucção: não, foi, nunca foi, candidato do sr. Prado Junior, nem do sr. Washington Luis. Um alto funccionario do palacio do Cattete é que se interessou por essa escolha, a pedido de um ex-director de instrucção seu amigo, e como o sr. Prado Junior não houvesse conseguido deslocar de S. Paulo para o Rio os verdadeiros especialistas, foi importado esse falso pedagogista, destinado a estragar o pouco que ainda havia de bom no ensino primario desta capital.

Será possivel que os srs. Washington Luis e Prado Junior conservem em cargo de tanta responsabilidade um administrador que deixa em completo abandono os serviços que lhe são affectos, que não attende aos funccionarios technicos, ao professorado e ao publico, com interesses ligados á repartição do ensino? E' impossivel.

Em artigos subsequentes demonstraremos os graves erros da administração do sr. Fernando de Azevedo, desde o seu inicio e os dispauterios da sua estravagante reforma.

AINDA SERÁ TENTADO O SALVAMENTO DOS EXPEDICIONARIOS QUE SE PERDERAM COM O ENVOLUCRO DO "ITALIA"

A Italia appellou á commissão de soccorros russa para que prosiga nas pesquizas

NOBILE ATRAVESSA A ALLEMANHA COM DESTINO Á ITALIA

Dois biplanos allemães auxiliarão as pesquizas

VÃO CONTINUAR AS PESQUIZAS OS DOIS BIPLANOS HEINKEL

BERLIM, 24 (U. P.) — Noticia-se que o commandante do "Citta di Milano", ordenou que os dois biplanos Heinkel, da Allemanha, procurem o grupo que se perdeu com o envolucro do "Italia".

NOBILE NÃO TERA' RECEPÇÕES OFFICIAES

BERLIM, 24 (U. P.) — O general Nobile viajará em um carro dormitorio especial, através da Allemanha, percorrendo o caminho mais curto, via Munich, sem tocar nesta capital.

O governo italiano contratou um carro especial para o general Nobile com a estrada de ferro allemã que faz o serviço via Warnemuende, Badkleinen, Schwerin, Magdeburg, Munich e Verona.

Não foi organizado nenhum plano de recepção official.

UM PEDIDO DA ITALIA A' COMMISSÃO DE SOCCORROS RUSSA

MOSCOU, 24 (U. P.) — A Italia pediu á commissão de soccorros russa que continuasse o seu trabalho de procura do grupo Alessandrini, que se compõe dos expedicionarios que foram arrastados no envolucro do "Italia", offerecendo dois possantes hydroplanos para auxiliar as pesquizas.

RENUNCIOU O SECRETARIO DO INTERIOR DOS ESTADOS UNIDOS

O PRESIDENTE COOLIDGE ACEITOU A DELIBERAÇÃO DO SR. H. WORK

SUPERIOR, WINSCONSIN, 24 (U. P.) — O presidente Coolidge aceitou officialmente a renuncia do cargo de Secretario do Interior, apresentada pelo sr. H. Work.

PARTIU DE BUENOS AIRES PARA O CHILE O SR. JOSÉ GUGGIARI

ALTAS AUTORIDADES COMPARECERAM AO BOTA-FORA

BUENOS AIRES, 24 (U. P.) — O presidente eleito do Paraguay, senhor José Patricio Guggiari, partiu hoje para o Chile num trem especial. Compareceram ao seu embarque o presidente Alvear, diversos ministros, altas autoridades civis e militares e representantes do corpo diplomatico. Uma guarda de granadeiros prestou as honras militares.

PARA MAIS DE 200.000 HOMENS AMEAÇADOS DE INANIÇÃO

É grave a questão dos sem trabalho na Inglaterra

Um relatorio do Departamento de Transferencia Industrial

LONDRES, 24 (U. P.) — Acaba de ser conhecido o relatorio do Departamento de Transferencia Industrial sobre a situação dos sem trabalho em todo o paiz. Acham os dirigentes do Departamento que essa situação é grave e significa a ameaça de inanição para mais de 200.000 homens, na sua maioria mineiros, que não podem encontrar serviço nas regiões onde a vida, paralysou, na Grã Bretanha. Apontando o perigo que ameaça um tão grande numero de pessoas, com suas familias, o relatorio termina suggerindo, como solução unica, a transferencia daquelles desoccupados, em massa, de uns districtos para outros.

O DIA DO SR. PRESIDENTE DA REPUBLICA

Quando apparece parceiro para acompanhar com entendimento o sr. Washington Luis naquillas duas especialidades, que são o "clou" da actual administração, as cavaquéiras se tornam longas.

Na estabilização da moeda, ou na projecção de rodovias, é s. ex., quando calha, palrador irrequieto. Traça planos de reforma monetaria, como desenha extensões de estradas com uma simplicidade que espanta e delicia. Falta-lhe, porém, quasi sempre, publico attento que, com approvar e louvar, mostre tambem que entende do riscado. E se, sobre estradas, lhe tem sido relativamente facil achar interlocutores, no que diz com finanças mais infeliz tem sido s. ex. Então depois que o sr. Lindolpho Color voltou para o estrangeiro é que se tornou mais lamentavel o isolamento do sr. Washington Luis, para o cavaco da estabilização. Forra-se dahi s. ex. em longas discreteações sobre as rodovias quando se lhe offerece encontrar especialistas na materia.

Hontem, o dr. Washington recebeu o prefeito de Petropolis com quem palreou sobre a construcção da estrada Rio-Petropolis. Foi uma espansão... Longo tempo lá estiveram os dois assentando planos e concertando providencias para a proxima inauguração da rodovia.

Os jornaes, de quando em quando annunciam, essa inauguração, que, ao certo, será realizada na primeira quinzena de agosto.

Estiveram no palacio, em conferencia com o presidente os srs. Octavio Mangabeira, e Lyra Castro, ministros de Estado, A. de Paulo Buarque, prefeito municipal de Petropolis; Ramos Caiado e Pereira de Oliveira, senadores e os deputados: Bertert de Castro, Baptista Bittencourt, Annibal de Toledo, Fiel Fontes e Ataliba Leonel.

BURLANDO A EQUIPARAÇÃO DE VENCIMENTOS

UM REQUERIMENTO DE INFORMAÇÕES, NO CONSELHO MUNICIPAL

Na sessão de hontem do Conselho Municipal, foi apresentado pelo sr. Costa Pinto um requerimento de informações, visando conhecer os motivos por que foram annullados, ou revogados, os titulos dos coadjuvantes de ensino, os vencimentos dos mesmos em 6:900$000 annuaes, quando aquelles professores perceberam 3:220$000 burlando, portanto, a equiparação dos vencimentos expressamente determinada no decreto n. 3.262, de dezembro ultimo.

TINHA NA PHYSIONOMIA A MASCARA DA FELICIDADE...

... Mas dentro em si se desencadeava tempestade tremenda!

E SUICIDOU-SE, JOGANDO-SE DO 2.º ANDAR DO LYCEU DE ARTES E OFFICIOS

A gentileza captivante do commissario

Curiosos em torno do cadaver

Quando o homem entrou no elevador deu, ao cabineiro, a impressão de ser uma pessoa feliz. Deu essa impressão por que, sorrindo, disse que ia consultar-se a um medico. E, sem apagar o sorriso que lhe illuminava os labios, accrescentou que se sentia forte e que só procurava um clinico por curiosidade... Lá no segundo andar saltou do elevador, encaminhando-se para o corredor que circula aquella parte do predio, do Lyceu de Artes e Officios, á rua Bethencourt da Silva e em cujo primeiro andar estão installadas as dependencias do "O Globo". Ahi deixou-se ficar em uma janella afundando o olhar no panorama.

Nas successivas vezes que, dirigindo o ascensor, o cabineiro voltou ao segundo andar, reparou que o homem extranho dali não se afastava.

Eram já quatro horas — quarenta minutos depois — quando o cabineiro Eduardo Monteiro, ao chegar ao andar terreo ouviu o ruido do baque de um corpo. Correu a ver o que era e teve aos olhos o quadros impressionante que o sacudiu na mais forte emoção: o homem do 2º andar jazia ali; um filete de sangue a correr-lhe da cabeça, os braços abertos, morto.

A não ser o cabineiro, ninguem mais, ali, ouvira uma phrase siquer, do tresloucado.

Recompondo idéas, em meio á multidão que accorrera e que rodeava, entre os mais empolgantes commentarios, o corpo do desgraçado, o cabineiro recordou-se que o vira escrever uma carta no parapeito da janella. E a não ser isso nada mais sabia. Vestia o infeliz calça listada, paletot e collete pretos, chapeu de feltro desta côr, camisa branca listada de vermelho e meias marrons. Foi chamada a Assistencia. O medico chamado verificou que nada podia fazer. Requisitaram, então, um rabecão do Instituto Medico Legal, afim de remover o corpo para o necroterio. Foi nesse periodo que o empregado do "Hotel Suisso", Candido Santos, attraido para o ajuntamento, por curiosidade, vendo o morto recuou, num gesto, levando as mãos aos olhos e dizendo:

— E' meu irmão!...

Debalde pediram-lhe para approximar-se afim de reconhecel-o melhor. Não teve coragem e declarou ser o morto, de facto, seu irmão Albano dos Santos, de 32 annos, portuguez, casado com d. Felicidade Santos e residente á rua Barros, 75, Olaria. Mas tudo isso não passou de um equivoco só explicavel pela emoção que se assenhoreou de Candido.

Voltando a ver o cadaver, Candido verificou que se enganára. E como desconhecido, o corpo foi para o necroterio.

O commissario Luiz Clapp, do 5º districto foi a autoridade incumbida de tomar as providencias do caso. Com a sua captivante gentileza de sempre para com a reportagem elle tudo facilitou, permittindo o maior desembaraço aos jornalistas. Assim, levando a mais longe a sua amabilidade, o commisario Clapp nos declarou que o inditoso deixára uma carta que estava em seu poder, endereçada a um cavalheiro que reside á rua do Riachuelo. E querendo ser gentil:

— Você comprehende, se eu disser o nome contrario o chefe... a "circular" ainda está em voga!...

DOIS VELHOS INIMIGOS POLITICOS QUE SE ESTREITAM AS MÃOS

ALVEAR E IRIGOYEN ENTRETIVERAM DEMORADA PALESTRA ANTE O TUMULO DE BEIRO'

BUENOS AIRES, 24 (U. P.) — Despertou consideravel interesse nos circulos politicos o facto do presidente Alvear e do presidente eleito Irigoyen se encontrarem, quando ambos cumpriam o seu dever deante do tumulo do vice-presidente eleito, dr. Francisco Beiró, hontem, á tarde. Os srs. Alvear e Irigoyen apertaram-se as mãos muito cordealmente e mantiveram-se em demorada conversação, o que foi commentadissimo e em certos meios interpretado como significando a reconciliação politica entre ambos, devendo dahi resultar, possivelmente, a reapproximação das facções oppostas do partido radical.

ACCENTUA-SE A VICTORIA DA REVOLUÇÃO CHINEZA

OS ESTADOS UNIDOS CONCORDAM EM DISCUTIR UMA REVISÃO DE TRATADOS COM O GOVERNO NACIONALISTA

WASHINGTON, 24 (U. P.) — Nos meios autorizados diz-se que o secretario do Estado, sr. Frank Kellog, annunciará brevemente que os Estados Unidos concordaram em discutir uma revisão dos seus tratados com o governo nacionalista chinez.

O DESFALQUE DO BANCO COMMERCIAL HYPOTHECARIA DE CAMPOS

CAMPOS, 24 (A. B.) — Acaba de chegar a esta cidade o delegado de capturas, sr. Octavio Ramos e diversos agentes de policia com o fim de proseguirem no inquerito sobre o roubo de 240:500$ no Banco Commercial Hypothecario.

Até este momento nada foi apurado sobre o caso achando-se detidas diversas pessoas, inclusive diversos funccionarios do Banco, que estão sendo interrogados pelas autoridades policiaes.

SANGRENTOS CONFLICTOS ESTÃO SE SUCCEDENDO NA FRONTEIRA POLACO-LITHUANA

AS MANOBRAS DO EXERCITO POLACO, PERTO DAS FRONTEIRAS, ESTÃO CAUSANDO INQUIETAÇÕES

STOCKOLMO, 24 (A. B.) — Despachos de procedencia polaca e lithuania declaram que nas fronteiras dos dois paizes tem succedido constantemente incidentes sangrentos dos quaes foram victimas diversos soldados de ambos os lados.

O sr. Valdemaras dirigiu uma carta ao sr. Eric Drummond chamando sua attenção sobre as possiveis consequencias das grandes manobras militares polacas na fronteira da Lithuania.

Manobras identicas têm sido effectuadas pela Polonia nas fronteiras da Prussia Oriental, inquietando seriamente a população allemã da região fronteiriça.

O CORNETEIRO ATIROU NA AMIGA

CAMPOS, 24 (A. B.) — O corneteiro da policia Joaquim dos Santos alvejou hoje á rua de Santa Ephygenia sua amasia de nome Alcina de Araujo, tendo o projectil apenas perfurado as roupas queimando a pelle do ventre da alvejada.

FORMIDAVEL TEMPORAL NA BAHIA

BAHIA, 24 (A. B.) — Desabou sobre a cidade um formidavel temporal achando-se o mar revoltissimo.

AGGRESSÃO A FACA

O vendedor ambulante de frutas Adriano de Figueiredo, de nacionalidade portugueza, casado, de 32 annos, hontem á noite, ao passar pela rua Santo Christo, foi aggredido e ferido a faca por um desconhecido que em seguida fugiu.

Adriano, que recebeu ferimento inciso na mão esquerda, na cabeça e no peito, foi soccorrido pela Assistencia recolhendo-se em seguida á residencia á rua Boa Vista n. 5, no Morro do Pinto.

"VOZES"...

O nosso collega de imprensa Thiso Cardoso, inspirado nos versos da poetiza sra. Rosalina Coelho Lisboa Miller, "Vozes...", do "Rito Pagão", compoz uma musica, canção brasileira.

Agradecemos o numero que nos foi enviado, que é um bello trabalho de [illegible]graphia da Empresa Stella, do Estado do Rio.

DOIS "AZES" DA AVIAÇÃO SOVIETISTA VISITARÃO A AMERICA

Uma carta do commissario do Exterior do Soviet

Chukhnovski e Samoylovich aceitaram o convite da Camara de Commercio Russo-Americana

MOSCOU, 24 (U. P.) — O commissario do Exterior, sr. Georg Tchitcherin enviou uma carta á Camara de Commercio Russo-Americana, annunciando que os aviadores russos Chukhnovsky e Samoylovich aceitaram o convite para visitar a America.

O ARMAMENTISMO PROSEGUE NUMA PROGRESSÃO CONSTANTE...

LLOYD GEORGE FALOU EM UMA REUNIÃO DO PARTIDO LIBERAL

IMPORTANTE CRITICA DO CHEFE LIBERAL AO PACTO DE PAZ PERPETUA

LONDRES, 25 (A. B.) — Lloyd George falando perante uma reunião do Partido Liberal declarou que a efficacia do pacto de paz perpetua proposto pelo sr. Frank B. Kellog só se verificaria realmente pela reducção effectiva dos armamentos.

Accrescentou o chefe liberal britannico que por emquanto só se vê uma avalanche de palavras bonitas, mas que a despeito disso o armamentismo prosegue numa progressão constante.

UM DISCURSO DE BALDWIN

LONDRES, 24 (U. P.) — Os membros da Camara dos Communs ficaram hontem muito surprehendidos com o discurso do primeiro ministro, Stanley Baldwin, no qual censurou o ministro do Interior, sr. Joynsxon-Hicks, a proposito da sua recente referencia ao "augmento" da marinha dos Estados Unidos. O chefe do governo declarou que se houvera pronunciado aquelle discurso "se teria expressado um tanto differentemente."

CRIANÇAS MEXICANAS TRIUMPHAM EM LOS ANGELES

MEXICO, 23 — Espera-se amanhã nesta capital a chegada das creanças mexicanas que representaram o Mexico nos jogos olympicos inter-escolares celebrados em Los Angeles, Cal. São elles Juan Falcon de 15 annos de edade e Miguel Piná de 10 annos, os quaes sairam vencedores nas provas olympicas internacionaes nas quaes competiram contra 200.000 creanças de todas as nacionalidades.

Prepara-se uma enthusiastica recepção para os representantes dos escolares mexicanos que tão galhardamente cumpriram o que prometteram.

TALVEZ PARTAM HOJE PARA ESTA CAPITAL OS AVIADORES ITALIANOS

O presidente Lamartine assistiu ao embarque do "Savoia-Marchetti" para Igapó

A DECOLAGEM NÃO SERÁ MAIS DO CAMPO DE PARNAMIRIM

Os raidmen enaltecem o valor da cooperação das autoridades brasileiras

FERRARIN E DEL PRETE MOSTRAM-SE RECONHECIDOS

NATAL, 24 (A. B.) — O presidente Lamartine, acompanhado do chefe da Segurança Publica, do prefeito desta capital e de alguns convidados, assistiu ao embarque do avião "Savoia-Marchetti", no batelão da Directoria de Fiscalização do Porto, que o levou até Igapó.

Ferrarin e Del Prete aproveitaram a occasião para declarar ao presidente Lamartine quão efficiente havia sido a collaboração das autoridades brasileiras nos trabalhos de reparo do grande avião italiano.

FOI ESCOLHIDO UM CAMPO MAIS PROPRIO QUE O DE PARNAMIRIM

NATAL, 24 (A. B.) — Os aviadores Ferrarin e Del Prete transportar-se-ão hoje, para um campo que escolheram, mais proprio para levantar vôo do que o de Parnamirin.

A partida será effectuada amanhã.

O AVIÃO ABASTECEU-SE DE GAZOLINA

NATAL, 24 (U. P.) — O "Savoia-Marchetti", dos aviadores Ferrarin e Del Prete, foi transportado esta manhã para Igapó, abastecendo-se de gazolina. O presidente Lamartine assistiu ao desembarque do apparelho, declarando, em vista da opinião autorizada dos aviadores italianos, estar disposto a construir alli com auxilio do governo federal um campo internacional de aviação.

Se o tempo melhorar no sul, os aviadores partirão pela madrugada com destino ao Rio de Janeiro.

O GENERAL HADICH NÃO CONSEGUIU FORMAR O NOVO GABINETE YOGOSLAVO

VAE TENTAL-O O CHEFE DO PARTIDO POPULAR SLOVENO

Os croatas preparam-se para fazer opposição

BELGRADO, 24 (A. B.) — Fracassou a tentativa do general Hadich para formar o novo gabinete yugoslavo. O rei chamará paar tal effeito o chefe do Partido Popular Sloveno, sr. Koroschez, ao qual os croatas annunciam desde já uma terrivel opposição.

DEPOIS DA MEIA-NOITE

OS MARAVILHOSOS BAILADOS DE PAVLOVA

UMA NOVA NOITE DE FASCINAÇÃO A DE HONTEM NO MUNICIPAL

No espectaculo de bailados de Pavlova ha uma seducção inacreditavel. De noite para noite é mais suggestiva a sua arte e a de seus bailarinos e bailarinas.

Ainda hontem, deante desse encanto, esse mimo, essa pequena historia de amor, que a dansa faz viver em scena, exteriorizando toda a sua alma emotiva e toda a luz da sua poesia, o bailado "A lados maravilhosos, que uma esplendida orchestra, brilhantemente dirigida, tão bem executa e interpreta... Ab.

Cada noite de Pavlova é uma nova fascinação para o publico com esse conjunto de rapazes esculturaes e raparigas de formas excelsas.

"A moça mal guardada", é que se sente como a arte do "ballet" tem alguma coisa de divina, de deslumbradora, de surprehendente.

Mas no espectaculo de hontem estava reservado ao publico alguma coisa mais de majestoso no que se pôde chamar o baile theatral. Era o grande bailado "A noite de Walpurgis, adaptado de Fausto, de Gounod. Quando o velario se abriu, e toda aquella estaciata, que se desenhava em scena viva e palpitante como um quadro, grandioso, um alvo relevo magnifico, em scintillancia e rythmo de musica, na reproducção de uma série infinita de attitudes hellenicas, a assistencia teve um momento de inebriamento, ante a mestra se irradia por todo aquelle bando é preciosa delicadeza, de tão delicadas de promptidão para os mais delirantes applausos.

Mas não parou ahi o encantamento. Vieram depois os numeros de "divertissement", e novamente a voz do applauso a interromper, de minuto a minuto, os bailarinos e as bailarinas de Pavlova, por este [illegible].

BOX

RESULTADOS DA COMPETIÇÃO DE AMADORES

Realizaram-se hontem as lutas organizadas pela commissão

Hontem, com regular concorrencia, realizou-se a segunda competição pugilistica promovida pela commissão de Box, alcançando os seguintes resultados:

1.ª luta

Pancho Lilla x Eduardo Firpo; venceu o primeiro por k.o.t. ao 2.º round.

2.ª luta

Cid Barreto x Francisco Borges; venceu Cid por desistencia ao 2.º round.

3.ª luta

Demonstração — Ismael Haki x Francisco Alves Ferreira.

4.ª luta

Ferreira Lima x Augusto Telles; venceu Telles por desistencia ao 3.º round.

5.ª luta

Amaral Luiz venceu por W. O.

6.ª luta

Irack Neves x Luiz de Almeida; venceu Almeida, por pontos.

7.ª luta

Marcolino x Gabriel; venceu Gabriel por pontos.

8.ª luta

Amaral Luiz x Balthazar Cardozo; venceu Balthazar, por pontos.

Final

Luciano Capuzzi x Moysés Cardozo; venceu Capuzzi por desistencia ao 5.º round, depois de dominar completamente o adversario, desde o segundo round.

FOI SEPULTADO HONTEM O VICE-PRESIDENTE ELEITO DA ARGENTINA

O CORPO DIPLOMATICO E ALTAS AUTORIDADES CIVIS E MILITARES TOMARAM PARTE NO CORTEJO

Falou o ministro do Interior, representando o presidente da republica

BUENOS AIRES, 24 (U. P.) — O vice-presidente eleito, sr. Francisco Beiró foi sepultado esta manhã, na presença de altos funccionarios do governo, do presidente eleito, sr. Hipollito Irigoyen e representantes do corpo diplomatico. Uma grande multidão acompanhou o cortejo funebre, emquanto as tropas prestaram honras militares. O ministro do Interior, representando o presidente Alvear, pronunciou uma oração funebre, á beira tumulo.

EM DISPUTA DA TAÇA REINA VICTORIA

CHEGOU A SANTANDER, O HIATE AMERICANO "NINA", GANHANDO A CORRIDA TRANSATLANTICA

SANTANDER, 24 (U. P.) — A's 15 horas e 50 minutos, chegou a este porto o hiate americano "Nina" procedente de Nova York, completando o percurso estabelecido no programma da corrida de pequenos hiates transatlanticos em disputa da Taça Reina Victoria.

SANTANDER, 24 (U. P.) — O hiate norte americano, chegado hoje a este porto e que ganhou a corrida transatlantica, é de propriedade do sr. Paul Hammond.

O PROFESSOR VORONOFF AGGREDIDO EM S. PAULO

S. PAULO, 24 (A. B.) — Quando o professor Voronoff fazia a sua conferencia, na Sociedade de Medicina, um maniaco, cuja identidade não ficou apurada, collocando-se ao lado da mesa que presidia a sessão, aggrediu o professor Voronoff no momento em que acabava de falar, o sr. Belmiro Valverde.

O professor Voronoff, conservando uma calma invulgar, levantou-se afastou-se e encarou o aggressor com um sorriso afastando-o com o braço e inflexão de um louco. Em quanto isso, a assistencia indignada, aos gritos de fóra, poz o aggressor de escadas abaixo, e promoveu em no-[illegible] salvas de palmas.

— Commentando esse incidente, "Noite Jornal", diz que alguns dos presentes, attribuiram o facto á irreflexão de um louco. Todavia, accrescentou: "A maioria estava inclinada a acreditar que se tratava apenas, preparada pelo sr. Fernando Magalhães, que deu a Voronoff uma certa de pouca importancia que a classe medica brasileira deu as suas palavras e actos contra o professor Voronoff".

UM GUARDA-NOCTURNO COLHIDO POR UM ONIBUS

Quando passava, hontem, á noite, pela rua Carolina Machado, o guarda-nocturno Carlos Pereira Lopes, solteiro, de cor parda, com 40 annos, residente á rua Carlos Xavier n. 126, foi colhido por um auto-onibus, da linha "Calvalcanti-Madureira".

A victima que recebeu ferimentos na cabeça e diversas partes do corpo, foi pensado no Posto de Assistencia do Meyer, retirando em seguida para a residencia.

AINDA NÃO NOS REVELOU O GRANDE ESPLENDC DE QUE VEIU P RECEDIDO O URBANISMO QUE MUIT GENTE DECANTA

E O CODIGO DE CONSTRUCÇÕES DA PREFEITURA ?

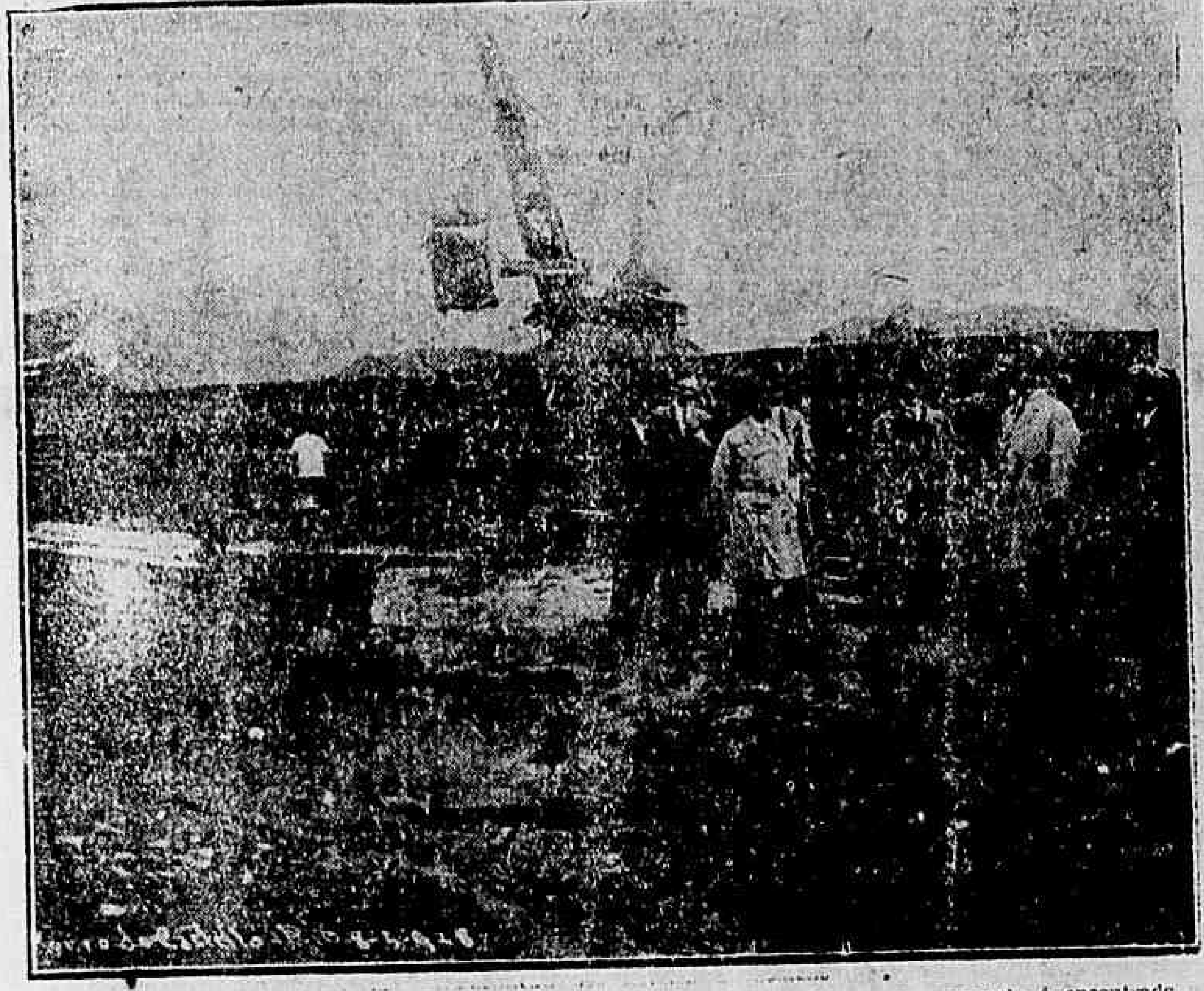

O vocabulo "urbanismo" anda em berra desde que as preferencias da amizade pessoal do sr. Presidente da Republica levaram o sr. Prado Junior ao governo da cidade.

Um novo calçamento de rua, uma parede de casa velha que a picareta derruba, uma arvore de logradouro publico decepada ou uma alamedazinha dos nossos jardins que passe a ser revolvida para receber algumas carroçadas de saibro, assumem logo o aspecto da coisa nova e surprehendente ditada pelo saber dos grandes mestres na sciencia e na arte de fazer surgir as metropoles modernas.

Ainda não haviam chegado aos cofres municipaes os milhões de dollares levantado por emprestimo entre um grupo de banqueiros da America do Norte e destinados a tapar os buracos das nossas ruas e concluir o desmonte do Castello, e já arribava ás plagas da Guanabara o sr. Agache afim de pôr em ordem de marcha esse "urbanismo" tonitroante que, se até as horas presentes enche, quasi a transbordar, o ouvido do carioca, ainda não conseguiu, todavia, extasiar-lhe a vista com um pouquinho do esplendor de que vem precedido.

No emtanto, seria praticar inaudita injustiça pretender pôr em duvida a copiosa parcella de boas intenções que forram o animo do sr. Prado Junior quanto aos seus propositos de deixar no Rio, como fructo da sua administração, um traço vigoroso de operosidade.

Nessa ordem de idéas, estamos no numero dos que não regateiam homenagens ao actual prefeito. Fazem prova disso, por signal, as palmas que já lhe batemos, em momento opportuno, pelas columnas do "Jornal do Brasil", quando s. s. tomou a meritoria iniciativa de contratar com um technico do valor do sr. Agache, os planos de remodelação do Rio de Janeiro, criando, dess'arte, um paradeiro ás fantasias que cada Prefeito ia transformando em realidade (diga-se aleijão), na ingenua presumpção de que estava concorrendo para a grande obra do progresso e do embellezamento da cidade.

Sentimos-nos, portanto, muito á vontade para apontar — em meio da barulheira infernal com que rebôa pelos ares, desde Copacabana até Santa Cruz, esse "jazz-band-urbanistico" —, as notas desafinadas que delle se desprendem para ferir a nossa caixa do tympano, como a exteriorizarem a lastimavel incapacidade de alguns dos seus musicos....

Em verdade, tres citações, tres casos concretos, bem á vista do publico devido á sua localização na zona mais central da "urbs", são deveras concludentes para demonstrar quanto vem sendo desprestigiado, pelas repartições technicas da Prefeitura, o urbanismo de que se faz pioneiro o sr. Prado Junior.

No caso que vamos expôr, summariamente, trata-se de predios que estão passando por obras radicaes, as quaes, por conseguinte, importam numa verdadeira reconstrucção.

Um delles — que é um sobrado velho e acaçapado, fica na praça Tiradentes, quasi na esquina da rua Barbara de Alvarenga. Cobrindo a sua velha e desgraciosa fachada, lá está um grande andaime.

Segundo o novo codigo de construcções, taes obras só seriam permittidas na hypothese em que o proprietario desse immovel se sujeitasse ao levantamento, pelo menos, de quatro pavimentos.

Nada disso, porém, está sendo feito, porquanto, segundo vimos, soubemos e ouvimos, o antigo predio continuará como ha quarenta annos atrás, apenas com um andar.

O outro exemplo é encontrado rua Visconde de Itauna, canto da Visconde de Sapucahy.

Ali havia uma vasta e immunda cheira de muares, que foi condemnada, talvez, pela Saude Publica.

Pois muito bem; a construcção que ora levantam nesse local de intersecção de duas ruas muito movimentadas promette ser, pelo aspecto que já mostra, um estafermo capaz de fazer vibrar de raiva os nervos do individuo mais indifferente deste mundo.

Dizem que "aquillo" se destina a uma garage...

Ora, seja para alojar automoveis, seja para abrigar gente, o que não parece restar a menor duvida é que naquellas obras o novo codigo de construcções representou o papel de letra morta.

O ultimo caso vamos deparar no largo do Estacio, defronte ao edificio da Escola Normal, logo na entrada da rua Machado Coelho.

Nesse ponto existiam alguns casebres terreos, muito chinfrins, aliás, que ha pouco tempo foram devorados por um incendio. Toda a gente tinha a impressão de que as exigencias do novo codigo de construcções iriam dotar, afinal, aquelle valorizado logradouro publico com um lindo edificio moderno, provido de varios andares.

Pura e amarga decepção, surge, entretanto, pois as paredes sordidas e rachiticas dos predios sinistrados, vão ficar no mesmo logar! A cumieira carbonizada já foi substituida e novas telhas voltaram a cobrir as humildissimas e horrendas casas terreas que o fogo pretendeu eliminar do centro da cidade...

Oxalá que o sr. Prado Junior possa se certificar do sincero auxilio que nos periodos acima procuramos prestar ás suas louvaveis intenções de fazer urbanismo.

SITUAÇÃO DOS FUNCCIONARIOS ADDIDOS DA PREFEITURA

... que, em materia de vencimentos, estão ainda esquecidos ?

Escrevem-nos:

"Quando da publicação da tabella de augmento de vencimentos aos funccionarios municipaes, alguns jornaes, inclusive o orgam official da Prefeitura, declararam que dentro de poucos dias seria publicada a referente aos vencimentos dos addidos. Entretanto já lá se vão quatro longos mezes e a promettida tabella ainda não appareceu, o que tem causado estranheza e descontentamento aos ditos funccionarios, os quaes, sempre resignados e sem uma queixa, continuam crendo que o sr. prefeito, que tão bom se tem mostrado do funccionalismo, resolva, num gesto de equidade, conceder-lhes o desejado augmento.

... os funccionarios só addidos ... esquecidos até hoje, na tabella de maioração de vencimentos ... ainda que elles sejam lembrados, embora tardiamente!

Cremos que o sr. prefeito ... ter informado de que taes funccionarios ... independentes da sua vontade, ... por sentença judiciaria, outros ainda pela rejeição de vetos no Senado. E ... foram declarados addidos, é porque ... direitos adquiridos, que ... negados.

... que seja a causa, te... elles continuam a prestar os seus serviços á Municipalidade, trabalhando ... de commissões, algumas ... delegação do prefeito ... presidencia das juntas de alistamento militar.

Não se póde explicar esta longa demora ... compensação ... base do augmento ... dos funccionarios chamados activos.

... categoria do funccionario, o addido ... o activo que tinha egual ... por occasião da publicação da tabella.

Continuamos, pois, a confiar na justiça do sr. prefeito.— Os addidos."

DECRETOS NA AGRICULTURA, EXTERIOR E INTERIOR

O sr. presidente da Republica ... hontem, os seguintes decretos:

Na pasta da Agricultura — Concedendo autorização á sociedade anonyma "Layne-New York Company, Delaware" para funccionar na Republica;

Concedendo á sociedade anonyma "... Stevenson & C°., Limited" autorização para continuar a funccionar na Republica;

Approvando alterações feitas nos estatutos da sociedade anonyma "Companhia Assucareira Fluminense";

Concedendo á "Motor Dealers C... Corporation of South America" autorização para funccionar na Republica;

Promovendo, por merecimento á ... de segunda classe, do Serviço de Industria Pastoril, o guarda ... Pablo Emanuel Simas;

Exonerando o agronomo Franc... Filho do cargo de chefe de ... em commissão de fazenda de Sementes de Santarem, do Serviço ... Algodão, no Estado do Pará;

Exonerando o engenheiro agronomo ... Ferraz Nogueira Filho ... de chefe de culturas, em commissão, da fazenda de Sementes de Jundiahy, do Serviço de Algodão ... Estado do Rio Grande do Norte;

Transferindo o chefe de culturas ... commissão da Estação Experimental de Seridó, do Serviço de Algodão ... Estado do Rio Grande do Norte, ... agronomo Emanuel Deslandes, ... identico cargo, na Fazenda de Sementes de Jundiahy, no referido Estado;

Nomeando o dr. Pedro Herbster ... classificado em concurso, para exercer o cargo de veterinario de ... classe, do Serviço de Industria Pastoril;

Nomeando Emilio Chaves para ... de professor do Patronato Agricola Vidal de Negreiros, no Estado da Parahyba.

Na pasta das Relações Exteriores — Considerando em disponibilidade inactiva remunerada, por se haver concluido o prazo maximo de disponibilidade remunerada em que se achava, o secretario de Legação, Antonio B... Fernandes Filho;

Approvando o regulamento para a circulação internacional de automoveis no territorio brasileiro e para a signalização, segurança do transito e policia das estradas de rodagem.

Na pasta da Justiça — Concedendo reforma, por invalidez, ao cabo de esquadra da Policia Militar Cyriaco J... Jeronymo de Carvalho;

Concedendo medalha de distincção de segunda classe a Francisco Mich... por ter salvo a vida a um individuo que estava prestes a perecer afogado na bahia de Guanabara, proximo á Ponta do Calabouço, nesta capital;

Concedendo licença de 6 mezes a Maria Candida Telles, inspectora de alumnos do Instituto Benjamin Constant;

Concedendo addicional sobre seus vencimentos de 20 °|° ao dr. Abilio de Silva Leitão, professor cathedratico da Faculdade de Medicina da Bahia e ao bacharel Octavio Martins Rodrigues, substituto do juiz federal na secção do Rio de Janeiro.

A ACÇÃO FOI JULGADA PRESCRIPTA

Anselmo de Souza, foi denunciado em outubro de 1925, na 8ª vara criminal, como tendo em novembro de 1923, praticado um estellionato.

Os autos foram, hontem, á conclusão do juiz Flaminio de Rezende, que diante do prazo decorrido, julgou prescripta a referida acção penal.

A liquidação final da

CASA

COLOMBO

teve inicio, hontem com um successo jámais visto no Rio de Janeiro.

Não ha mais ingressos para os 4 primeiros dias. Na "A CAPITAL", continua a distribuição para os dias seguintes.

HA TRES ANNOS, ERA BARBARAMENTE ASSASSINADO CONRADO NIEMEYER

Depois de brutal aggressão, era precipitado de uma janella da 4.ª delegacia auxiliar

E SEUS COVARDES MATADORES, CHAGAS, MOREIRA MACHADO, MANDOVANI, ETC., CONTINUAM IMPUNES

A celebre janella de onde foi jogado Borlido Maia e em baixo o infortunado commerciante

... julho de 1925 continuava ... de sitio, condicionando o governo Arthur Bernardes, só possivel nella atmosphera de terrorismo e corrupção.

Cá em baixo, os manda-chuva eram da turma sinistra: o chefe de policia marechal Fontoura, o 4º delegado auxiliar, dr. Francisco Chagas, supplente, com exercicio na 4ª delegacia, Moreira Machado.

Supprimida a liberdade de imprensa, sujeitos os jornaes á mais rigorosa censura, presos continuadamente jornalistas, só se conheciam as violencias, as extorsões e demais abusos policiaes por indiscripções de amigos da situação e timidas revelações das victimas e das suas familias.

Interessados em manter o prisioneiro do Cattete sob a impressão de tal pavor que lhes facilitasse toda sorte de vantagens, não vacillavam os donos do urso deante de nenhum recurso intimidante. Fantasiavam conspirações, exaggeravam perigos, envolviam a cidade numa vasta rêde de delação e espionagem, para a qual buscavam elementos em todas as classes sociaes. Nem sempre eram as prisões derivadas de motivos verdadeiramente politicos. Motivos outros, mui differentes explicariam certas prisões, se os detentos fossem ouvidos e pudessem falar com franqueza. Mais de uma pessoa foi recolhida á Detenção e á Correcção sem nenhuma declaração de motivo, tão inconfessavel era o que determinára a violenta medida.

Foi nessa ambiencia que, a 25 do mesmo mez, rebentou a noticia da morte do negociante Conrado Niemeyer, bem conceituado na praça e conhecido por innumeros actos de beneficencia.

Não se lhe notavam quaesquer tendencias revolucionarias: nunca estivera envolvido em conspirações.

Não obstante, fora preso na vespera, espalhando os familiares da policia politica o boato de estar elle compromettido numa das muitas invenções com que se alimentava o pavor talvez morbido do presidente da Republica.

Amordaçados os jornaes, contentaram-se com a versão fornecida pela policia: Niemeyer se suicidára, atirando-se de uma das janellas do segundo andar do edificio em que funcciona a repartição central.

Houve quem duvidasse, conhecendo o caracter de Niemeyer, as suas excellentes condições financeiras, as suas crenças religiosas.

Nenhuma razão havia para um gesto de tamanho desespero. Entretanto, informaram os jornaes da intimidade governamental que fora mandado abrir inquerito por uma das delegacias auxiliares.

Decorreram mezes e mezes e foram-se avolumando graves suspeitas em torno daquella morte.

Nada, porém, seria possivel averiguar, estando a policia nas mãos serviçaes do marechal Fontoura. Sobreveiu a definitiva crise policial, motivada por divergencias entre esse marechal, o general Santa Cruz, o coronel Libanio e o filho do presidente. Chegou-se a abrir, sob direcção de Arthurzinho Bernardes, escandaloso inquerito, realizado em segredo no palacio do Cattete, e para o qual iam sendo as testemunhas remettidas por conhecidos tavoleiros.

Accusava-se o marechal de proteger, por interesse, outros tavoleiros!

Demais, cochichavam-se outros factos aos ouvidos do sr. Arthur Bernardes, intrigando-o com aquelle principal factor da sua presidencia Calu, afinal, Fontoura.

Recrudesceram os reclamos relativos á morte de Conrado Niemeyer e a outros casos semelhantes. Surgiram denuncias, insinuações, revelações. Parecia que o novo chefe de policia, doutor Carlos Costa, chamado á funcção pelo ministro da Justiça, dr. Affonso Penna Junior, estava disposto a encetar pesquizas que acalmassem a opinião publica.

Tal não se realizou, provavelmente porque o maior responsavel pelos crimes policiaes affirmou ao seu novo auxiliar a innocencia, (ao que disse por elle já averiguada) dos que eram apontados como criminosos... No tocante a Niemeyer, naturalmente alludiu Bernardes ao inquerito, a que se procedera na 3ª delegacia auxiliar. Tinha havido suicidio — jurou elle.

Continuou, todavia, a desconfiança, embora houvesse a actuação serena do dr. Carlos Costa grandemente contribuido para assegurar alguns mezes menos tormentosos ao governo bernardesco.

Terminado esse fatidico governo, appareceram noticias de espancamentos, dos quaes teriam sido victimas varios individuos, durante a chefia do marechal Fontoura. A requerimento do Ministerio Publico foi iniciada investigação acerca de um desses espancamentos, o que soffrera o pyrotechnico Ramalheda, pobre maneta, contra quem nada colheu a policia, apezar do emprego de methodos inquisitoriaes.

Por seu turno, recebera a familia de Conrado Niemeyer mais de uma informação preciosa e se dispuzéra a agir, uma vez que tanto o Ministerio Publico, como a policia do governo Washington Luis se mostravam pouco desejosos de corresponder aos insistentes reclamos jornalisticos.

Em março de 1927, mediante representação ao chefe do Ministerio Publico local, então dr. Alvaro Goulart de Oliveira, foi promovida a investigação na 1ª delegacia auxiliar.

Conjugaram-se os esforços do delegado respectivo, dr. Cumplido de Sant'Anna e do promotor Max Gomes de Paiva. Sem nenhum segredo, deante da reportagem de todos os jornaes cariocas, começaram os trabalhos, prestando declarações a viuva da victima, d. Elfrieda Hehl de Niemeyer, que se fizera acompanhar do seu advogado, dr. Evaristo de Moraes, autor da representação endereçada por ella e por irmãos da victima ao Procurador Geral do Districto. Proseguiu a investigação durante um mez, havendo prestado declarações nada menos de 46 pessoas. Desde logo se accentuaram seguros indicios do homicidio, enfraquecendo-se os do suicidio. Publicavam os jornaes, na integra, depoimentos, dia a dia mais impressionantes.

Crystallizou-se a convicção de ter soffrido o commerciante ... brutal aggressão, sendo, afinal, precipitado de uma janella da 4ª delegacia auxiliar, na manhã daquelle mesmo dia em que a policia fez constar o seu suicidio.

Esta convicção o promotor Max traduziu em minucioso relatorio apresentado ao seu superior hierarchico.

Baseada nos autos de investigação e de inquirição foi, pelo mesmo promotor, offerecida denuncia perante a 1ª vara criminal, indicando como criminosos o delegado Chagas, o supplente Moreira Machado e os investigadores Manoel da Costa Lima e Pedro Mandovani.

Isto acontecia a 14 de maio do anno passado.

Presos preventivamente os accusados por ordem do juiz dr. Oliveira Figueiredo, conseguiram da Côrte de Appellação habeas-corpus, por se entender excedido o prazo do processo.

A despeito, porém, da boa vontade funccional daquelle juiz e da dos que o têm substituido na instrucção do processo, não chegou elle, ainda, a termo.

Quando chegará? Ninguem, com segurança, poderá dizel-o...

O CAIXA DA AMERICA FABRIL PÓDE CONTINUAR EM LIBERDADE

Negado de novo o pedido de prisão preventiva de Alfredo Moraes

Até o presidente da Amea pedia dinheiros ao estellionatario

Pelo delegado Espozel Coutinho foi nomeada uma commissão de peritos para proceder a exame na escripturação da Companhia America Fabril, com o fim de verificar o alcance do desfalque dado pelo caixa daquella empresa, Alfredo Pereira Moraes.

O alcance, ao que soubemos, foi de 2.800:000$000.

Deante desse resultado, a autoridade pediu novamente ao juiz Fructuoso de Aragão a prisão preventiva do estellionatario, conforme ficou apurado pela commissão.

O promotor concordou com o advogado da Companhia que, de facto, se trata de um estellionato. Não obstante, o juiz tornou a negar a prisão do accusado, porquanto se trata do crime de appropriação indebita e não do arguido pelo promotor e pelo advogado.

Folheando os autos do processo, encontramos cartas do sr. Rolim Pinheiro, actual presidente da Amea e secretario da City Improvements, em as quaes esse senhor pedia dinheiro ao indigitado autor do estellionato.

Essas cartas foram juntas ao processo com o fim de fazer a prova do dinheiro gasto pelo caixa Moraes.

O ESCANDALOSO MONOPOLIO DA GAZOLINA

CONTINUA, NO CONSELHO, A DISCUSSÃO DO PROJECTO QUE O EXTINGUE

Na ordem do dia de hoje continuou no Conselho Municipal, a discussão do projecto que regula o commercio da gazolina, occupando a tribuna o sr. Nelson Cardoso, evidenciando-se dos debates a grande divisão de opiniões no seio do legislativo carioca. Ao que se affirma o projecto será approvado, com modificações.

CHOQUE DE AUTOMOVEIS

Na rua Sete de Setembro esquina da de Uruguayana, hontem, á noite, chocaram-se os automoveis particulares de n. 4.737, e de praça n. 7129.

Do choque resultou os dois vehiculos sairem com avarias.

NA SESSÃO DE HONTEM DA CAMARA

NOVA APOLOGIA DO SR. ROBERTO MOREIRA AO DIRECTOR DA SAUDE PUBLICA

Houve numero — depois da reprimenda do leader — para a votação de quasi toda a materia em ordem do dia

Iniciou-se a sessão de hontem, na Camara por um discurso do sr. Augusto de Lima. Recordou que no fim do anno passado, apresentára um projecto creando o Conselho Nacional do Theatro, autorisando o Executivo a entrar em accordo com a municipalidade para transferir á União o Theatro Municipal e a Escola Dramatica, além de outras providencias.

Enviou á mesa um exemplar da "Revista da Academia", com parecer da A. B. L. favoravel ao projecto. E terminou appellando para o relator da materia — estão em moda os appellos — no sentido de dar andamento áquella proposição.

O Sr. Roberto Moreira voltou a defender a acção do Sr. Clementino Fraga, no combate á febre amarella. Começou por um relato dos methodos utilisados na actual campanha sanitaria, para demonstrar que a orientação do Sr. Clementino Fraga não póde ser censurada.

Acha que emquanto houver fócos endemicos na Africa, o Brasil estará sempre ameaçado da febre amarella, dada a approximação cada vez maior entre os continentes com o progresso dos meios de transporte.

Diz ter demonstrado achar-se o D. N. S. P. perfeitamente apparelhado para o combate ao "morbus", e insiste em affirmar que as condições da cidade, para a campanha são actualmente mais desfavoraveis que na época de Oswaldo Cruz. Além de se haver quasi triplicado a população, esta composta hoje de pessoas não immunisadas.

O sr. João Penido, em apartes, sustenta, com vivacidade, a these contraria. Accentua, além de outras circumstancias, a de que Oswaldo Cruz teve de enfrentar a má vontade, a obstinada opposição do povo ás medidas prophylacticas, chegando essa reacção até o extremo da luta armada.

Outros deputados apoiam as palavras do representante mineiro.

Proseguiu o sr. Roberto Moreira, frisando que sómente occorreram, no actual surto da febre amarella 88 casos, dos quaes sómente 43 fataes. Affirma que o mal está em declinio.

Aborda outros aspectos da questão e termina elogiando hyperbolicamente o director da Saude Publica.

AS VOTAÇÕES

Casa cheia— depois do "carão" do "leader" por intermedio dos governadores. Votou-se quasi toda a extensa ordem do dia.

Concluiu-se a votação das emendas ao orçamento do Interior; votou-se o orçamento do Exterior; a fixação de forças de terra; um credito para organização de um archivo e bibliotheca no Ministerio do Exterior.

O sr. Francisco Morato criticou, no encaminhamento da votação, o projecto creando o "Registro de Interdictos". Entuda-lhe o aspecto juridico. O sr. Adolpho Bergamini fala claro: o projecto significa apenas a necessidade de dar collocação a certo cavalheiro camarada do governo.

Foi approvado o projecto.

Encaminhando a votação do projecto que autorisa um credito para pagamento de gratificações ás delegações do Tribunal de Contas, os srs. Bergamini e Nogueira Penido, reclamam o promettido augmento do funccionalismo. O sr. Bergamini appellou — estão em moda os appellos — para o "leader" da maioria, no sentido de cumprir a promessa feita aos servidores da União — promessa em que está empenhada a palavra de s. ex.

O sr. Penido diz-se informado de que as tabellas organizadas por determinação do governo foram, mandadas, para modificações, á Estatistica Commercial. E espera que seja dado em breve o augmento.

Foram approvados muitos outros projectos.

Annunciada a votação do que dispõe sobre o fabrico e o uso de armas prohibidas, o sr. Bergamini mostra como os dispositivos do projecto poderão autorizar violencias policiaes principalmente no interior.

O sr. Agamemnon Magalhães critica o que lhe parecem verdadeiras incongruencias do projecto, que attenta contra a mentalidade juridica da Camara. Defende a emenda que apresentára, corrigindo esses absurdos.

Foi regeitada a emenda. Dado como approvado o projecto e pedida verificação, faltou numero.

Em explicação pessoal, o sr. Adolpho Bergamini tratou da situação do Corpo de Bombeiros, mostrando que ha desorganização nos seus serviços e promettendo tratar mais detidamente do assumpto noutra opportunidade.

IMPOTENCIA - Tratamento da impotencia em individuo moço. Dr. José de Albuquerque. Carioca, 22. De 1 ás 6.

NA SOCIEDADE DE MEDICINA E CIRURGIA

UMA SESSÃO TUMULTUOSA

Volta á discussão o caso da renuncia do professor F. Magalhães do cargo de presidente

AINDA POR CAUSA DE VORONOFF

A recepção feita ao professor gaúcho dr. Pereira Filho

Realizou-se, hontem, na Sociedade de Medicina e Cirurgia, mais uma sessão ordinaria, grandemente concorrida. A presidencia coube ao sr. Jorge Sant'Anna e a secretaria ao sr. Rolando Monteiro. A primeira parte da sessão decorreu mais ou menos calma. Constou do expediente, da recepção ao professor Pereira Filho, de Porto Alegre e de mais dois socios, e de uma homenagem á memoria do vice-presidente da Argentina.

A segunda parte, referente á discussão da acta da sessão anterior, é que se realizou entre debates violentissimos. Discutiu-se ardorosamente o caso da renuncia do professor Fernando Magalhães, do cargo de presidente da mesma Sociedade e da recepção official ao professor Voronoff, por proposta do dr. Figueiredo Vasconcellos. Foram varios os oradores que protestaram contra a attitude da mesa, na sessão anterior, não lhes concedendo a palavra nos debates. Seguiu-se-lhes, o dr. Figueiredo Vasconcellos que principiou dizendo que a acta da sessão passada não representava a verdade, pois estava eivada de infidelidades. Historiou os factos como se haviam passado não só no recinto da Sociedade como no escriptorio particular do professor Magalhães, onde foi ter uma commissão designada pela Sociedade de Medicina e Cirurgia, afim de demover aquelle presidente da sua attitude de renuncia.

A certa altura, de um lado e de outro chovem, com uma persistencia metralhante, protestos e mais protestos. Pró e contra. A confusão se estabelece. E' difficil comprehender as vozes que tumultuam chaóticamente na sala da sessão. Não se chega a um accordo. Discute-se ainda o caso Magalhães-Voronoff. O nome de Voronoff cada vez que alguem o pronuncia consegue arrancar risos á assembléa. A mesa apresenta seus pontos de vista sobre o caso. Discute-se o regulamento interno, dr. Estellita Lins, no meio do vozerio, consegue ler o artigo referente ás vagas na presidencia e vice-presidencia.

Como esteja em fóco o caso da renuncia do professor Magalhães, a mesa opina pela convocação de uma assembléa extraordinaria afim de se proceder á nova eleição para o preenchimento das vagas. O tumulto cresce. As discussões acaloram-se não sendo mais possivel qualquer entendimento entre os presentes o presidente resolve suspender a sessão.

NO REGIMEN DAS AUTORIZAÇÕES...

Pelo sr. Jeronymo Penido foram apresentados á deliberação do Conselho Municipal, dois projecto autorizando o sr. prefeito a reorganizar á Directoria de Obras e Viação e Assistencia Municipal, ampliando o Hospital do Prompto Soccorro, desenvolvendo o Posto de Soccorro de Copacabana e creando postos novos na Gavea e na ilha do Governador.

O DESVIO DE DINHEIROS DA CAIXA DE AMORTIZAÇÃO

Proseguirá o summario amanhã, quinta-feira

Vão depor duas testemunhas

O summario de culpa de Antonio da Cunha Machado e seus collegas da Caixa de Amortização, os envolvidos no escandaloso furto das cedulas recolhidas á Caixa de Amortização, proseguirá amanhã, 26, ás 13 horas, em uma das salas do Conselho Penitenciario, que funcciona na Casa de Correcção.

Nesse dia prestarão seus depoimentos as testemunhas Ayres de Gouvêa e Bellarmino da Gama e Souza, já intimados para tal.

O AUTO FOI DE ENCONTRO Á ARVORE

Na rua dos Araujos, esquina da rua Conde de Bomfim, o auto 5.105, á uma manobra inhabil, foi de encontro a uma arvore. Da collisão resultou sahir ferido o mechanico Antonio de Araujo Dias, brasileiro, solteiro, de 29 annos, que nelle viajava. Depois de medicado no Posto Central de Assistencia, o mecanico recolheu-se á sua residencia, a casa numero 25 da rua Monte Alegre, nella ficando em tratamento.

MARCA REGISTRADA

INNUMEROS ATTESTADOS

A' venda em todas as boas pharmacias e drogarias.

Deposito geral: LEVY SANTOS & CIA., Droguistas.

RUA THEOPHILO OTTONI, 74 — RIO DE JANEIRO

Diario Carioca

ALBERTO BURLE DE FIGUEIREDO
Director-thesoureiro

JULHO 25 DE 1928

EXPEDIENTE

Redacção, administração e officinas: RUA ALCINDO GUANABARA, 5
(Praça Floriano)
Endereço telegraphico: "DIARIO CARIOCA"
Telephones: Central 0824 e Central 1539

ASSIGNATURAS

Para o Brasil:		Para o estrangeiro:	
Anno	40$000	Anno	70$000
Semestre	25$000	Semestre	40$000

Venda avulsa: Capital e Nictheroy, 100 réis
Venda avulsa no interior, 200 réis
Distribuidor: Vicente Perrota.
Cobrador: Lourenço da Costa Amaral.

MINISTERIO DA FAZENDA

Hontem rebentou mais um escandalo, da série do Ministerio da Fazenda que vem ultimamente assombrando o espirito publico.

O sr. Oliveira Botelho, a horas mortas nomeou novo inspector para a Alfandega da capital, o respectivo ajudante e o guarda-mór.

O inspector recem-nomeado aguardou a abertura dos portões da repartição e, com grande surpresa do respectivo porteiro, entrou nessa hora matinal na Alfandega, varejou o gabinete do sr. Souza Varges, tomando uma attitude policial verdadeiramente alarmante.

Durante o dia o ex-inspector mandou as chaves de suas gavetas e a pasta com o expediente da vespera. Dessa forma summaria e extraordinaria o homem que até então era pacificamente o chefe da repartição, se viu alijado de surpresa com tal apparato de violencia que os actos do ministro nesse caso impõem uma connexão com medidas policiaes imminentes.

O sr. Oliveira Botelho está pois na obrigação estricta de exhibir ao publico os motivos gravissimos que justificam suas escandalosas providencias.

A primeira impressão produzida pelo incidente não póde ser senão extremamente desoladora. O sr. Souza Varges é um alto funccionario de fazenda, já foi chefe de gabinete de um ministro e era ha dois annos director de uma das mais importantes estações arrecadadoras do paiz. Custa-nos a crer que esse funccionario, depois de longa carreira, só agora se tivesse entregue a taes desregramentos, que determinassem uma operação de policia altas horas da noite e sua inopinada substituição no cargo que exercia. Se os factos justificarem o procedimento do sr. Oliveira Botelho, devemos convir que isso é o fim do mundo.

O paiz que assiste repetidos espectaculos de concussão e ladroeiras na sua alta administração deve sentir-se completamente desamparado e exposto ás mais formidaveis surpresas.

Por outro lado o que se sabe em toda a cidade é que o sr. ministro da Fazenda é uma nullidade absoluta, que s. ex. nada significa na pasta que occupa, que é um zero á esquerda dos algarismos que mandam na rua do Sacramento.

E' absolutamente improvavel que o senhor presidente da Republica ignorasse ao nomear o sr. Oliveira Botelho que sua escolha recaia sobre um individuo completamente esgotado, reduzido a simples expressão de um completo idiota.

Essas circumstancias que são do dominio publico crearam um ambiente de intrigas, de manobras e de intervenções indebitas no Thesouro como não ha exemplo na historia desse veneravel casarão.

O episodio da Alfandega que nos occupa, pela sua extrema gravidade e pelas suas inevitaveis repercussões, vae revelar ao paiz extraordinarias intimidades do seu governo. Suppomos que o sr. Washington Luis começará a reflectir seriamente nas tristes consequencias do processo de escolher os seus mais directos auxiliares em postos de grande responsabilidade, entre os individuos mais incapazes e menos indicados para exercel-os.

Afinal a presidencia da Republica não é apenas um campo de experiencia para amadores de finanças e ha alguma coisa mais a fazer na suprema magistratura do paiz do que comer leitões de boa raça e passear de automovel.

QUARENTA ANNOS DE DESORDEM

A obra anarchica do Congresso

O systema representativo é uma illusão democratica de que os povos acabarão por se curar, mais dia, menos dia. Na realidade alguns delles já estão se curando, e os outros vão em caminho, a julgar pela orientação que a mentalidade moderna está adoptando a esse respeito.

Póde-se affirmar *a priori* que o systema representativo é quasi tão antigo como o mundo. Nos agrupamentos humanos mais recuados na historia encontra-se sempre um grupo de velhos ou de homens experientes dando a sua opinião sobre as coisas publicas. Mas nessas épocas remotas as opiniões dos "representantes" não tinha força de lei. Eram um conselho e nada mais. Conselho aliás quasi sempre seguido, porque a simplicidade da vida primitiva e a pureza relativa dessas primeiras sociedades de organização fortemente theocratica, fazia com que geralmente os conselhos dos velhos se inspirassem no bem publico.

Na alvorada da civilização occidental as mais notaveis dessas assembléas foram o *sanhedrin* dos Judeus, que tinha um caracter nitidamente religioso, e os famosos senados de Sparta, de Athenas e de Carthago, que eram importantes orgãos de governo, e finalmente o de Roma, o mais importante de todos, composto de chefes das grandes familias e de ex-magistrados.

E' um phenomeno interessante a assignalar que á proporção que a vida se complica, a instituição decahe da sua primitiva grandeza e se degrada, o que permittiria talvez classifical-a como uma "instituição de caracter primitivo", como outras que ha por ahi. Depois de ter sido chamado por Cineas de "assembléa de reis", o Senado romano desce ás ultimas miserias, sob os imperadores. Poder-se-ia talvez explicar o facto dizendo que o Senado apenas acompanhava a decadencia geral das instituições romanas. Mas a historia moderna e contemporanea dos senados, parlamentos e congressos, e as vivissimas criticas de que elles são alvo em toda a parte, parecem confirmar a lei acima referida, e accentuar a incompatibilidade crescente entre o caracter da instituição e as exigencias dum estado social superior.

Fazer uma synthese da evolução do systema representativo através da historia dos differentes povos seria uma tarefa muito longa, mesmo porque essa historia varia de povo a povo, e segundo o caracter de cada um; mas um aspecto interessante dessa evolução póde ser apanhado quando se a encara do ponto de vista de duas phases importantes da sua historia: a phase do voto indicativo, e a phase do voto imperativo.

Durante longos periodos historicos a assembléa dos notaveis permaneceu subordinada ao Executivo de que era um méro conselheiro; mas, na edade moderna, e com os progressos dos principios democraticos e a sua luta perpetua contra a Autoridade, os parlamentos acabam por conquistar "o voto imperativo".

Dahi em diante elles passam muitas vezes a ser governados pelas suas paixões e essa conquista marca em muitos casos o inicio da sua decadencia. Entre essas paixões é bom não esquecer a paixão pela Liberdade, que, numa época em que ainda não estavam bem definidos os direitos dos povos, levou o Parlamento a brilhantes attitudes de defesa desses direitos.

Mas essa phase passou, pelo menos para os povos civilizados. A civilização entra agora numa phase "technica", que exige para o seu governo os talentos especializados; e os parlamentos, constituidos "á la diable" pelo voto mediocre das democracias, governados pelos seus egoismos profundos, e acobertados pela irresponsabilidade, não só a inherente á funcção como a que decorre do "voto symbolico", apparecem como um anachronismo tresmalhado na edade moderna, uma velha machina que embaraça o progresso das nações.

Um só delles até agora, se afasta um pouco dessa classificação geral: o parlamento britannico. Esse parlamento de que Spencer, o maior philosopho inglez do seculo 19, disse que estava abaixo da média mental e moral da nação, só se conserva até certo ponto, um instrumento moderno de progresso, porque a força das instituições inglezas transformou-o completamente de uma coisa noutra muito differente.

Como insinua Boutmy, o parlamento inglez não é um parlamento: é um sismographo politico que vibra syntonicamente com as mais ligeiras oscillações da opinião publica, e limitou o seu papel ao de méro registrador da intensidade, duração e direcção dessas oscillações, conservando, dessarte uma utilidade relativa: a de conciliar a tradição representativa com as exigencias da sociedade moderna.

Quem quizer saber o que é o parlamento francez leia as obras de Gustavo Le Bon, o maior sociologo da França contemporanea. E' uma longa historia de egoismo, de inadaptação, de inepcia, de incapacidade. Desse parlamento, como de todos em geral, já dissera Augusto Comte, o maior philosopho francez do seculo 19, que era um obstaculo á acção administrativa. E assim os tres maiores philosophos destes duzentos annos — Comte, Spencer e Le Bon, — se encontram no mesmo ponto de vista em relação ao systema representativo.

Ainda ha pouco tempo, na grande crise financeira franceza de 1925, o parlamento francez justificou esses juizos. A França caminhava rapidamente para uma ruina total, e havia necessidade de medidas extremas de salvação publica. Em ultima analyse, essas medidas consistiam no seguinte: em arrancar ao contribuinte, já tão sobrecarregado, novas contribuições em dinheiro. O contribuinte recalcitrava mas o supremo esforço era necessario. Para não desagradar ao eleitorado, que o elege e reelege, o Parlamento francez recusava as medidas reclamadas.

Os gabinetes nasciam, duravam uma semana e morriam, no meio da mais tremenda algazarra parlamentar. E o franco se afundando na vóragem!

Mas nesse momento a sessão legislativa toca ao seu termo annual. Poincaré assume a dictadura financeira, e com os cento e tantos decretos, que foram necessarios, salva a França duma ruina que parecia irremediavel.

A historia dos outros parlamentos é mais ou menos a mesma com ligeiras variantes, uma vez que o homem é, fundamentalmente, o mesmo por toda a parte. Os povos têm a illusão de que mandam representantes seus aos parlamentos, e os "representantes" vão pura e simplesmente representar os seus egoismos, as suas ambições, os seus baixos appetites.

O egoismo da politica profissional lançou por terra o imperio russo; determinou a "marcha sobre Roma" e a victoria do *fascio*, como unicos meios de salvar a Italia duma derrocada financeira e social imminente; produziu a revolta do Exercito hespanhol e a dictadura de Primo de Rivera, e as revoluções de Portugal, da Turquia, da Grecia e do Chile, que terminaram em dictaduras.

Mas, poder-se-á objectar, em todos esses casos, excepto um, trata-se de velhas civilizações fatigadas que não poderiam servir de modelo ás novas democracias, da America, cheias de viço e de pujança.

Pois bem: vejamos o que se passa nos Estados Unidos, a mais poderosa democracia do mundo, a mais vigorosa organização social dos tempos modernos, modelo e exemplo das demais nações americanas.

Em 1924 o *Litterary Digest*, uma das mais autorizadas revistas americanas, abriu um inquerito sobre certos aspectos do regimen federal nos Estados Unidos e especialmente sobre o systema representativo e o Congresso.

O inquerito foi aberto entre os homens de mais alta representação, nas diversas especialidades e nos diversos circulos sociaes.

Cerca de 90 °|° das opiniões ouvidas profligavam a obra do Congresso americano nos termos mais vehementes. Para dar uma idéa do tom em que estavam lançadas, basta registrar esta: "O Congresso americano e o bolshevismo representam neste momento os dois maiores perigos que existem para a organização social dos Estados Unidos."

Uma outra revista americana assignalava estes factos: um deputado calculou que annualmente, no orçamento da Republica cem milhões de dollars eram desperdiçados em consequencia de manobras politiqueiras do Congresso. Um membro do Senado retomou os calculos e verificou que estava tudo errado: o que se punha fóra annualmente "para fazer politica" não eram cem milhões de dollars, mas" quinhentos milhões".

Uma outra revista assignalava que havia na União quinze mil funccionarios inuteis e desnecessarios, mas que todos os esforços do governo para dispensal-os esbarravam deante do Congresso que não votava, por politicagem, as medidas necessarias para isso. E a revista insinuava a necessidade de dar a Coolidge a dictadura.

Poderiamos alongar esta serie de depoimentos, citando muitos outros factos e publicações; mas o que ficou dito é bastante para demonstrar que o systema representativo é uma illusão democratica, de que a sociedade moderna está começando a se fatigar.

Não que os homens de governo possam dispensar a collaboração de auxiliares de valor na obra governamental; muito ao contrario disso, a collaboração de auxiliares nunca foi tão necessaria como hoje, em que no dizer de Wilson, deante da complexidade crescente da vida, nenhum cerebro humano póde conter os recursos necessarios á resolução de todos os problemas de um Estado moderno. Mas o curso das idéas está mudando no tocante á forma que deve ter essa representação, e sobretudo no tocante á sua origem; e emquanto que uns pensam que os Congressos de origem democratica e armados do *voto imperativo* deveriam ser totalmente supprimidos por inuteis e perniciosos, e substituidos por *conselhos technicos de especialistas collocados junto de cada ministerio*, outros se inclinam por uma solução intermediaria arranjada da seguinte maneira: o Congresso se reduziria a uma casa unica, de origem democratica, e armada apenas com o *voto indicativo*, — e junto de cada ministerio funccionaria um *conselho technico de especialistas*, nomeado pelo governo.

Em resumo e no nosso caso: um *Conselho Federal* de tres membros por Estado eleito pela democracia, e um *conselho technico*, de nomeação do governo junto de cada ministerio.

A obra anarchica do nosso Congresso fica para amanhã.

MARCOS FELICIO

OS MENORES NOS THEATROS E CINEMAS

Houve quem supuzesse resolvida a calorosa questão das restricções impostas á entrada dos menores nos theatros e cinemas com o que decidiu, contra a attitude do juiz Mello Mattos, o Conselho Supremo da Côrte de Appellação. Nunca acreditámos tivesse havido solução definitiva com aquella decisão. Subordinou-se a ella, como lhe cumpria, o juiz de menores, mas não desistiu de, aguardando opportunidade, fazer valer o prestigio da lei, (notoriamente da sua autoria) a qual, boa ou má, tem de ser executada. Entre parenthesis: a nosso vêr, é bôa a lei, dependendo a sua applicação — para que mereça respeito — da serenidade e da calma dos auxiliares do juizo, inclusive a policia, infelizmente responsavel por mais de um abuso verificado em casas de espectaculos e outras diversões.

Diziamos que nunca nos passára pela mente a idéa de ter ficado resolvido o momentoso problema judiciario com o accordam alludido. Era que o Supremo Federal não se tinha manifestado sobre o "fundo da questão", consistente em se saber se ao juiz de menores assiste competencia para ("mesmo não se tratando de menores abandonados", e em face dos artigos 128 e 127 do Codigo dos Menores) tomar providencias moralizadoras, quanto á frequencia dos theatros e cinemas.

Como se viu, ao tempo da agitação provocada pela deliberação do Juizo de Menores, alguns juristas, seguindo o velho conceito do "patrio poder", inspirado na tradicção romana, acharam injuridico sobrepôr-se o magistrado á autoridade paterna, ainda que essa autoridade se exerça no sentido da corrupção dos filhos... Parece ter estado com esta opinião o Conselho Supremo da Côrte.

Não pensaram identicamente os tribunaes superiores de S. Paulo e de, Minas, reconhecendo, não só a constitucionalidade do Codigo dos Menores, como a conformidade dos principios nelle estabelecidos com a moderna concepção do poder paterno, ora sujeito ás limitações exigidas pela preservação da infancia e da adolescencia.

E o Supremo Tribunal Federal, por grande maioria, entendeu tal como os tribunaes de S. Paulo e Minas.

Como, entretanto, deve proceder o juiz de menores desta capital?

Não seria de todo em todo absurdo proseguir elle no rigoroso cumprimento da lei, applicando aquelles dispositivos, de vez que foram valorizados pelo Supremo Federal, interprete soberano das leis, inclusive a Lei Magna. Suppoz o juiz Mello Mattos mais acertado não se prevalecer desse alvitre, e, dando mais uma prova de perfeita comprehensão dos deveres decorrentes da hierarchia judiciaria, dirigiu-se ao Conselho Supremo da Côrte, expondo-lhe a situação delicada em que actualmente, se encontra, e indagando como deve ser definitivamente orientado o procedimento do Juizo de Menores. Não escapará, mesmo aos menos argutos, a discreta ironia com que, na sua representação, (vinda, ha dias, n'"O Jornal") alludе o antigo e notavel causidico, integrado agora em melindrosa funcção judicante, á fórma pela qual o Conselho Supremo, julgando um pedido de "habeas-corpus", transformou-o em "pedido de correcção parcial"...

Afigura-se logica ao juiz de menores a prolação de outro accordam tambem "de natureza correccional", resolvendo a barulhenta controversia, necessariamente na conformidade do pensar do Supremo Federal.

São estas as palavras finaes da representação, bem elucidativas do criterio do juiz Mello Mattos:

— "Nesta representação, constitucional e respeitosa, não tenho outros moveis que a conveniencia da justiça e o exacto cumprimento dos meus deveres, aos quaes não sei como dar desempenho, deante da contradicção dos accordams desse egregio Conselho Supremo e do egregio Supremo Tribunal Federal".

A quantos enxergáram na persistencia com que o juiz Mello Mattos continuava a fazer executar a lei num desrespeito aos seus superiores hierarchicos devem surprehender estas palavras. Não a nós, que não concebiamos fosse elle menos respeitador como juiz do que fóra, outr'ora, como grande advogado.

Evaristo de Moraes.

TOPICOS DO "DIARIO"

O TEMPO

Districto Federal e Nictheroy — Tempo: instavel, sujeito ainda a chuvas fracas, passando a bom. Temperatura: manter-se-á baixa, soffrendo ligeira ascensão de dia. Ventos: normalizar-se-ão.

Estado do Rio — Tempo: instavel, com chuvas, passando a bom. Temperatura: estavel.

Estados do Sul — Tempo: melhorará em S. Paulo, bom nos demais Estados, com geadas esparsas provaveis. Temperatura: manter-se-á baixa. Ventos: do sul a léste frescos em S. Paulo, de norte a léste nos demais Estados.

Nota — O serviço telegraphico foi bom.

SERVIÇO ESPECIAL PARA O TRAJECTO RODOVIARIO RIO-S. PAULO

Previsões para o periodo de 18 horas de hontem até ás 18 horas de hoje:

Tempo, bom com nebulosidade. Temperatura: manter-se-á baixa. Ventos: de sul a léste.

O leader contra os leaderes — O sr. Flores da Cunha protestou, em nome de sua bancada, contra o telegramma do leader da maioria ao sr. Getulio Vargas, no sentido de que não faltassem ás sessões os deputados gaúchos.

Ninguem, que acompanhe os trabalhos parlamentares, negará razão ao leader do Rio Grande do Sul, pois a representação desse Estado é, na verdade, das mais assiduas.

Mas, sem duvida, a reclamação do sr. Flores da Cunha veiu collocar os demais leaderes em situação delicada: ou elles tambem se insurgem contra a admoestação publica, resalvando, assim, a dignidade de seus collegas de representação, ou a engolem, sem recriminações, confessando que a mereciam porque, na verdade, não estavam cumprindo com os seus deveres.

Não ha fugir dahi.

Como, entretanto, molestar-se contra quem articulou facto notorio?

Pois não é sabido que da bancada cearense, composta de dez deputados, apenas se acha no Rio o sr. Hermenegildo Firmesa? E ignora alguem a difficuldade com que, numa Camara de 212 deputados, se arranjam 107 para as votações?

O sr. Bueno Brandão, quando leader, passava os dias numa dobadoura, pelos corredores, montava guarda á porta de saida do recinto, mandava parar o ascensor para que seus amigos não fugissem ao dever. O sr. Villaboim tem evitado esses recursos. Por muito tempo lançou mão de telegrammas quasi diarios, concitando os membros da maioria ao trabalho de... ficar no recinto para as votações. Esse systema de convites, acabou, porém, por alarmar o director da secretaria: as verbas estouravam...

Surgiu, então, a idéa dos telegrammas aos governadores, em numero muito mais exiguo e, talvez, mais efficientes: os deputados, cujas reeleições são problematicas correriam a obedecer...

Mas... os leaderes das bancadas? Em que situação ficavam? Não deveria o sr. Villaboim, primeiramente, entender-se com elles?

Todo o mundo pensa assim... menos esses mesmos leaderes de bancadas... O sr. Flores ficará sozinho no seu protesto...

E ahi está a que se encontra reduzido um dos taes poderes constituidos da Republica!

Queixos e pansas — O sr. Plinio Marques narrou, numa roda da Camara, uma piada do sr. Altino Arantes. Disse que o deputado paulista, ao regressar da Europa, teve o cuidado de fazer uma visita ao seu conterraneo sr. Arnolfo Azevedo. E isto apenas para, muito sério, agradecer-lhe o serviço que o senador de Lorena lhe prestára. Antes de ser elevado á presidencia da Camara, o sr. Arnolfo Azevedo, havia um queixo celebre, victima de todos os humoristas: era o delle, Altino Arantes. Posto em evidencia, o queixo do sr. Arnolfo assumiu o papel de martyr. Deu uma folga ao outro...

O sr. Plinio Marques observou em seguida:

— O Arnolfo não achou muita graça na pilheria. Mas passou-a adeante. Agradeceu-me o ter tomado, com as minhas banhas e o meu automovel, o logar do seu queixo. Mas eu tenho que me livrar dessa evidencia. Já vendi o meu automovel e faço exercicios para emmagrecer.

Alguem indagou qualquer coisa. O deputado dos atropelamentos respondeu:

— Sim. Passarei adeante. Estou ageitando o Rego Barros, procurando expol-o aos caricaturistas, descobrindo por onde se lhe pegue. Aqui para nós, vocês não acham que o Rego Barros corre o risco de ser pegado para macaco pelo Voronoff?

O sr. Costa Ribeiro, de Pernambuco, moveu a cabeça, incredulo:

— Qual! Naquella edade, os macacos não têm mais efficiencia.

"Habeas-corpus" a militares — O Supremo Tribunal Federal tomou conhecimento do "habeas-corpus" requerido pelo major Godofredo Franco de Faria para fazer cessar o constrangimento que vinha soffrendo esse official em consequencia de uma pena disciplinar que lhe foi imposta por um general.

Pouco importa o resultado do julgamento do merito. A simples circumstancia do Tribunal ter, apenas contra um voto, o do sr. ministro Pedro Santos, julgado que o militar preso disciplinarmente tem o direito de se defender por meio do "habeas-corpus", importa num avanço extraordinario.

Até bem pouco, a maioria do Tribunal, com apoio na lei 848 e no proprio Regimento interno do Tribunal, sustentava que não cabia aquelle remedio quando o constrangimento era soffrido por militar, de uma autoridade militar. Foi nesse sentido que decidiu nas do coronel Alipio Bandeira e dos ex-alumnos da Escola Militar.

A nova e salutar doutrina do Tribunal póde ser considerada como resultado da grande campanha que teve seus dias mais gloriosos em 1922, quando os militares se [illegible] para fazer valer seu direito á participação na vida politica do paiz. Merece por isso ser posta bem em fóco, tal a importancia que reveste para as classes armadas.

Pena é que o Tribunal, "de meritis", tenha sido de inexplicavel intolerancia quanto á amplitude desse direito do militar.

Mas a coisa se explica: estava em jogo o plano financeiro do governo.

O major Franco de Faria foi mais uma victima desse plano.

A desarborisação da cidade e o sr. Gaia — O sr. intendente Costa Pinto apresentou ha dias, no Conselho Municipal, uma indicação, no sentido de ser relevada a multa que fôra imposta a um cavalheiro que, viajando num automovel, e para não matar um transeunte, foi obrigado a desviar o vehiculo, atirando-o de encontro a uma arvore. A arvore tombou sobre a rua. O conductor do automovel achou que prestava um serviço cortando a arvore com um machado e transportando-a no proprio automovel. A arvore já estava inutilizada. Para mais nada serviria. Elle, que fôra o involuntario autor daquelle arboricidio (de que ora tem privilegio o director de mattas municipaes) prestou o serviço de desobstruir o transito. Pois foi multado por isso! E multado em virtude de ordem da propria directoria que corta arvores diariamente!

Com a indicação apresentada ao Conselho, o sr. Costa Pinto teve o louvavel intuito de lavrar um protesto. A sua idéa foi, entretanto, combatida. Entre os que falaram figura o pharmaceutico Felisdoro Gaia. Este foi favoravel á indicação, no sentido da relevação da multa do involuntario auxiliar do director de mattas. Entretanto, ha, no discurso do boticario, estas palavras, que precisam ser gravadas pelos eleitores: "Quanto á parte das censuras, não as acho razoaveis, porque os nossos jardins estão-se tornando bellos, as arvores velhas sendo substituidas por arvores novas, educadas, etc."

O Sr. Gaia é tido como chefe politico de Sant'Anna. Justamente o ponto principal do seu districto eleitoral — a praça 11 de Junho — está cruelmente devastada pela repartição de jardins. Arrancaram-se arvores esplendidas e nada existe no logar dellas. O que lá está, é o terreno limpo. De um jardim de bom aspecto, foi aquella praça reduzida a uma ruina! E o sr. Gaia, ao invés de ficar com a população, entristecida diante daquella selvageria estupida, ainda tem coragem de defender a orientação devastadora e criminosa do administrador de mattas! Pactua assim, o intendente de Sant'Anna, com os inimigos da cidade! O que resta na praça 11 de Junho, são apenas uns oitys. Esses mesmos foram podados, ou melhor, horrivelmente mutilados, reduzidos a troncos, terminados em forquilhas! Eram, entretanto, uma bella serie de arvores lindissimas, com copas virentes, que foram eliminados barbaramente. E' a isso que o sr. Gaia chama de "embellezamento". E' isso que s. s. diz ser um serviço prestado á nossa cidade, com efficiencia! Para agradar aos poderosos, s. s. tripudia sobre a população, tratada com escarninho e despreso por administradores orgulhosos e zombeteiros! Bello representante do povo!

O sr. Gaia diz que as novas arvores são "educadas". Já será influencia da reforma do sr. Fernando de Azevedo, que, não podendo servir para instruir crianças, tenha feito a educação das arvores?

A defesa do sr. Gaia é uma coisa que faz rir. Faz rir, porque está se vendo que ha um interesse occulto em dizer essas cousas. A eleição está perto. A probabilidade de vencer é muito pouca. A da derrota muito grande. Na Prefeitura ha bons logares... Já o sr. Azevedo arranjou enfermeiras nas escolas; póde collocar uns boticarios tambem...

Oração candente — O discurso que o deputado por S. Paulo, sr. Roberto Moreira, acaba de proferir, na Camara, em duas sessões successivas, revestiu-se de excepcional importancia pelas palavras candentes da peroração. Incumbira-se o representante do P. R. P. de defender a Saude Publica accusada, aliás, por membros da maioria parlamentar, de haver aberto as portas da cidade á invasão do typho icteroide.

Não deixa de ser curioso que, tratando-se de assumpto eminentemente technico e havendo, na Camara, medicos de reconhecido valor e até hygienistas profissionaes como o sr. Amaury de Medeiros, que já exerceu, em Pernambuco, o cargo de director de saude publica, fosse commettida a tarefa a um bacharel em direito. A conclusão logica dessa attitude é que dentro da technica, á bem dos rigorosos principios da sciencia, a materia se não era indefensavel, era, pelo menos, de molde a dispertar reservas nos que têm de zelar pelas suas responsabilidades. A um advogado não era difficil a defesa, sobre tudo com a orientação academica que lhe emprestou o representante paulista.

Mas onde seu discurso toma a feição a que alludimos, de grave repercursão, foi na parte em que s. ex. deixando empolgar-se pelo mais franco enthusiasmo tribunicio, alludiu á não do Estado, "de velas pandas", entre "vagas encapelladas", e "desafiando todos os ventos". Se querem saborear essa joia, antes, aqui vae della um pedacinho, salientado, talvez com um pouco de malicia literaria, pelo funccionario que faz o "compte-rendu" das sessões da Camara:

"Elogia a obra de Oswaldo Cruz e a dos seus successores, ponderando que as mesmas injustiças que áquelle foram atiradas, a estes continuam a ser feitas, os accusadores de hontem foram confundidos e desappareceram — declara; e os de hoje tambem hão de ser confundidos e hão de desapparecer. Que elles prosigam, porém, diz ao terminar; que se encapellem as vagas que a nação tem de singrar: a não do Estado tem um timoneiro no leme, homem avisado e corajoso. Essa não desafiará todos os ventos e, de velas pandas e prôa audaciosa, continuará, soberana, a navegar pelos mares revoltos, conduzindo o Brasil á conquista dos seus gloriosos destinos".

Entre os deputados presentes a surpresa foi completa e muitos não puderam disfarçar um fremito de terror. Que estará para acontecer — era a pergunta que se ouvia em todos os labios — finda a oração candente do sr. Roberto Moreira.

O sr. Clementino Fraga póde estar ainda sem defensor; mas o sr. Washington Luis tem mais um emerito discipulo literario.

Em favor do proletariado — Acha-se em curso, no Senado, um projecto approvado o anno findo, na Camara, extendendo ás empresas que exploram os serviços publicos de transportes urbanos, luz, força e electricidade, a lei dos ferroviarios.

Esta lei, como se sabe, adoptada, em nosso meio, depois de reconhecida, em outros paizes, inclusive a Republica Argentina, como o melhor meio de resolver um dos problemas sociaes mais difficeis, tem dado os melhores resultados. Podemos dizer mesmo que, esses resultados têm sido taes que a má vontade e toda a sorte de sophismas das empresas capitalistas — notadamente a Leopoldina, têm sido impotentes para destruil-os.

Consiste a providencia legislativa em crear uma caixa de pensões para os operarios e empregados que se invalidarem, em serviço, pela edade, e que, até agora se encontram na dura contingencia de serem lançados á miseria e ao desespero, depois de haverem concorrido, trinta e mais annos a fio, com o seu labor, para o enriquecimento dos patrões.

Essa caixa é constituida de um peculio obtido pela contribuição das empresas que pagam uma determinada percentagem da renda bruta — o projecto que se encontra no Senado fixa em 1 % apenas, essa contribuição para as empresas de que cogita e de uma contribuição dos operarios, na importancia de 3 % de seus vencimentos.

Não ha como deixar de reconhecer a excellencia dessa lei que veiu resolver, de maneira tão simples e tão efficaz, a mais justa aspiração proletaria.

Pois bem, apesar desse caracter iminentemente pratico e profundamente humanitario da iniciativa, ha cinco longos annos que ella não consegue ser lei.

Foi em 1923 que o sr. Salles Filho apresentou á Camara o seu primeiro projecto de ampliação da lei dos ferroviarios, extendendo-a ás demais companhias e empresas existentes no paiz e que contem cincoenta operarios, numero unico indispensavel á manutenção das caixas.

A Commissão de Legislação dessa casa do Congresso entendeu restringir um pouco o projecto, mais, ainda assim, elle ahi foi approvado e seguiu para o Senado. Neste ramo do poder legislativo operou-se uma injustificavel resistencia, encaminhada pelos senadores do Districto, e, ao cabo de muitos annos, o sr. Sampaio Corrêa, a quem fora dado o projecto, para relatar, apresentava um substitutivo em que apenas os trabalhadores maritimos eram contemplados.

As grandes empresas — a Light entre outras conseguiu esse milagre, de, num entendimento entre politicos que nunca se entenderam, nem antes, nem nunca mais, evadir-se á lei.

Não desanimou, porém, o sr. Salles Filho, e, tão cedo recuperou o mandato que lhe fora arrebatado violentamente, seu primeiro trabalho consistiu em reviver o projecto que a Camara approvou integralmente o anno findo.

Distribuido agora no Senado ao sr. José Augusto, para relatal-o, na Commissão de Legislação, acreditamos não errar confiando que s. ex. não procrastinará uma solução que interessa a muitos milhares de pessoas.

Se, até aqui, esse projecto que, além das pensões, estabelece tambem uma certa fixidez do operario, que não póde ser demittido, depois de 10 annos de serviços, senão mediante um verdadeiro processo, agora, que todas as empresas de transporte, luz, força e electricidade se encontram em poder de capitaes estrangeiros, mais elle se impõe.

Oxalá não o embaracem de novo, os representantes do Districto e seja o Senado surdo ás capciosas resistencias do capital poderoso e impenitente.

A pulga e a orelha — Lá está, num canto de pagina de certo matutino, escondida, cautelosamente, esta noticia:

"O sr. Manoel Duarte, presidente do Estado do Rio, recebeu hontem, em audiencia préviamente marcada, o sr. Firmino Pires de Mello".

Ha uma pulga, que os physiologistas chamarão instincto de conservação, sempre a brincar atrás das nossas orelhas.

Deante daquella audiencia préviamente marcada para um meninote, essa pulga toca a dansar, pinoteando como se da subconsciencia estrugisse um "jazz-band" invisivel!

Que quererá o joven Firmino Pires de Mello, actualmente genro do governo da Republica, com o sr. Manoel Duarte? Ah! A Cantareira...

Ah! As concurrencias... Ah! Os emprestimos... (Cala-te, boca maldizente!)

Lembramo-nos todos de que, deante da denuncia do sr. Mauricio de Lacerda, o sr. Washington Luis deitou nota official sobre que tensões do supra-citado mancebo junto á Prefeitura. Affirmou, nella, s. ex. que o requerimento do neto do marechal Pires Ferreira fôra indeferido pelo sr. Prado Junior e que, então, o peticionario não pertencia ainda á exma. familia presidencial. Quer dizer: era apenas noivo.

Ora, o adolescente Pires de Mello já é genro do sr. Washington Luis.

Não estará no caso de um deferimento, agora, qualquer nova pretenção sua?

O tempo dirá se a razão está com a pulga saltitante e que ha de conhecer bem o sr. Manoel Duarte...

MUSICA

• *Einstein violinista* — *Le Courrier musical* de 1° de junho traz uma photographia de Benito Mussolini a tocar rabeca, em posição evidentemente encommendada e ao ar livre. Entretanto, não sabemos se a virtuosidade do faiscante *duce* italiano dá para a gente ouvil-o sem dor de ouvido.

O mesmo não podemos dizer do grande Einstein. Com effeito, conta-nos *La musique*, em seu numero de 15 de junho, haver esse famoso mathematico tomado parte num concerto de caridade realizado em Davos, depois de uma conferencia sobre os dados fundamentaes da physica. Tocou Bach e Mozart, revelando virtuosidade segura e excellente estylo.

• *O concurso Schubert da Columbia* — A empresa Columbia havia organizado um concurso internacional em homenagem a Franz Schubert, por occasião do seu centenario.

Na zona França, Belgica, Suissa foram victoriosos: em 1° logar Henry Ryder e Gustavo Guillemoteau (375 dollares cada um); em 2° logar Aristides Martz, organista em Arcachon (250 dollares). Obteve menção honrosa Otto Rippl, organista em Basiléa. Os quatro vencedores não apresentaram trabalho original; tentaram apenas acabar a *Symphonia inacabada*.

Na zona Allemanha-Hollanda, alcançou o primeiro premio, com 750 dollares, Hermann Wunsch que apresentou uma *Symphonia*. Coube o segundo premio a Kurt von Woefurth (250 dollares) com suas *Variações sobre um thema de Mozart*, e menção honrora a Johann C. Berghout com uma *Symphonia em sol maior*.

• Sob a direcção de K. Saradjen foi ha pouco executada em Moscou, num concerto da *Associação de musica moderna*, a nona symphonia de Miaskowsky e, noutro concerto da *Persymphans*, a decima.

A critica julga esta ultima a obra prima de Miaskowsky.

Em Leningrad sob a regencia de E. d'Ansermet executou-se a suite sobre *Barabau* de Rieti e a segunda *Symphonia* de Krenetk.

• *Um frade autor de uma opereta* — Isso, já se vê, só nos Estados-Unidos. Representou-se ou vae representar-se uma opereta intitulada *Dreams*, composta por um dominicano, o reverendo Donovan. O arcebispo de Nova York, cardeal Haves, já deu permissão a Donovan para elle mesmo reger sua producção.

E os frades e padres brasileiros não dizem nada?

AZALAN

DE ESGUELHA

A "caravana" democratica não incluiu Goyaz em seu itinerario.

Ora, sem desfazer nos outros Estados, elle é o que mais precisa de uma visitazinha urgente dos republicanizadores da Republica.

Nas varias unidades da Federação, as oligarchias se disfarçam: ali, porém, a familia Caiado de Castro impera sem contraste. Brasil Caiado (salvo seja) é o presidente; Ramos Caiado é o senador; Caiado de Castro é o deputado; Joviano de Castro é tambem deputado; Ayrosa de Castro é o presidente da Relação... Isto, para só citar meia duzia. E como se fosse pequena a phalange, tambem se considera da familia o automovel do senador.

O facto é publico. Um individuo foi preso e quasi executado summariamente, em presença do "sôba" goyano, porque déra um tiro, no momento em que, vasio, passava no local o auto do sr. Ramos Caiado. Caracterizou-se a tentativa de assassinio do carro senatorial, e o pobre diabo só não pagou com a vida o descuido, porque teve tempo de collocar-se sob a guarda de um juiz — por signal tambem Caiado de Castro, mas, este, zangado com os parentes...

Estamos, talvez, nas vesperas de um grande acontecimento historico.

"Incitatus", o cavallo de Caligula, não foi senador romano?

Não será, pois, de admirar que, proximamente, vejamos em nossa Alta Camara o automovel do sr. Caiado...

ZORRO

POLITICA PITTORESCA

O sr. Raul Veiga depois que atravessou o Rubicon convencional que o separava imaginariamente da bancada governista da Camara, começou a desenvolver a todo panno a sua navegação para a conquista do prestigio official no seu districto.

O sr. Raul sabe que o sr. Duarte nunca faltou á quem prometteu o seu ajuste de contas e por isso confia na desgraça do senhor José de Moraes, mais hoje mais amanhã.

O sr. José de Moraes commetteu outrora o crime de ter velleidades á successão do senhor Sodré. Do "complot" então formado, faziam parte os srs. Luiz Guaraná e Norival de Freitas. Falhando o golpe, o senhor Duarte, logo á primeira represalia, mesmo antes de subir ao governo, derrubou em Campos o sr. Luiz Guaraná.

O sr. Norival, praça velha, já acostumado ás tricas partidarias, procurou desde logo prevenir-se contra as surprezas da vida e amarrou a sua sorte á da chapa official do 1° districto, encarregando-se de fazer a eleição da capital.

O pleito de Nictheroy, como todo mundo sabe, foi aquella belleza republicana.

Todos os livros foram levados, "coram populo", para a casa do sr. Norival.

Com a chave do reconhecimento na mão, o sr. Norival respirou forte e tomou folego por tres annos. O sr. Duarte porém adia mas não esquece. Breve o sr. Miranda Rosa foi mudado de districto, fixou residencia em Nictheroy, comprou até um palacete á rua Gavião Peixoto e começou a mandar na capital do Estado.

O sr. José de Moraes, cabeça do "complot", teve de arcar com a farça opposicionista do sr. Raul Veiga, seu parente mas tambem seu desaffecto pessoal. O sr. Raul, escandalosamente protegido pelas actas falsas do sr. Americo Peixoto, entrou para a Camara e só não desalojou da chapa o sr. José de Moraes em logar de sentar-se na cadeira do sr. João Guimarães, porque o sr. José de Moraes contava com o amparo de S. Paulo. O golpe falhou, mas o sr. Duarte continua aferrado á sua idéa de liquidar o sr. José de Moraes.

Dahi a actividade do sr. Raul Veiga que não sae do Ingá, frequentando as intimidades do governo e alimentando as intrigas de campanario.

Ha dias o sr. Horacio Magalhães, talvez por malicia, perguntou ao sr. Raul Veiga:

— Como vae Nictheroy? Dizem que ha febre amarella lá...

O sr. Raul ajustou o pince-nez e deu a sua impressão:

— Homem, essa historia de febre amarella parece exploração... Deve ser mentira dos que combatem o "nosso" Duarte...

O que eu tenho observado, principalmente quando passo na praça Martim Affonso, é uma nova epidemia, mas esta inoffensiva e que faz até rir os que estão atacados.

— Uma epidemia nova! fez o sr. Horacio.

— Sim! E' o que tenho observado, quando passo... Todo mundo procura bater com o cotovello ao que está mais proximo... E uma verdadeira cotovellomania...

MARFORIO

A PINTURA BEM COMPREHENDIDA E BEM PRATICADA DISPÕE DE CAMPO DE ACÇÃO BEM MAIS VASTO

Só as faces, labios e olhos ? ! . . .

Só as faces, labios e olhos ? ! . . . Mas isto é a infancia da arte. A pintura bem comprehendida e bem praticada dispõe de campo de acção bem mais vasto. O nariz e as orelhas não podem ser esquecidos nesse delicado trabalho de embellezamento ou de discreto auxilio á natureza deficiente. Ha uma coisa, porém, indispensavel, é que orelhas e nariz sejam bonitos. Se forem feios a maquilhagem nada mais fará senão accentuar-lhes a imperfeição. Bonitos, portanto, sobretudo o nariz. A orelha ainda tem o recurso de andar escondida, só deixando prudentemente de fóra a ponta, consagrada pela gyria. O nariz, porém, este vive constantemente em evidencia. Não tem para onde fugir. Bonito ou feio, lá está elle no meio do rosto, sempre saliente por mais modesto que o haja feito a natureza. Cuidado, por conseguinte, muito cuidado para não o tornar ainda mais desastradamente saliente com uma pintura desastrada.

Só se deve, por via de regra, pintar um nariz fino, proporcionado, de narinas transparentes e vibrantes. Sendo assim, a pintura é simples: com a ponta do dedo mindinho a gente introduz um nada de "rouge" na parte interior e outro mindinho do lado de fóra das narinas. Este segundo nada deve ser esbatido com um pouco de pó de arroz.

Nada de tocar a ponta, no emtanto, seria a catastrophe do nariz vermelho. Quanto á orelha, deve ser toda ella delicadamente rosada, principalmente o lobulo que se deve apertar com certa força entre o index e o pollegar bem untados de "rouge".

Nada mais bonito, depois, do que uma perola, um diamante, uma saphyra ou um grão de onyx nesta deliciosa vermelhão.

CHAPÉOS

AS FÔRMAS FAZEM-SE CADA VEZ MAIS AGARRADAS Á CABEÇA E A SOBRIEDADE DOS ENFEITES CONTINÚA A SER NOTORIA

Simplicidade, distincção, chic, eis o segredo das grandes casas parisienses

Os quatro modelos de que fala a chronica

CHRONIQUETA PARISIENSE

Os chapéos conservam-se ha muito tempo quasi estacionarios. Felizmente, para o nosso gosto de variedade que ainda existe este quasi, o que quer dizer que, embora insignificantes, ha modificações apreciaveis a registrar.

A aba, por exemplo, na maioria dos modelos, é insignificante senão inexistente. As fórmas fazem-se cada vez mais agarradas á cabeça e a sobriedade dos enfeites continúa a ser notoria. Estes chapéozinhos, "qui n'ont l'air de rien", porém, são extremamente graciosos, assentando extraordinariamente... quando assentam. Esta restricção é feita em vista da mania de minha gente de adoptar irreflectidamente todas as modas, usando, a torto e a direito, coisas que, por vezes, a torna perfeitamente ridicula.

Assim, para as pessoas gordas e de cara muito redonda, os chapéos absolutamente sem aba e muito enterrados ou de copa muito alta. Uma das principaes qualidades dessa moda reside no seu ar de extrema mocidade. Para os palminhos de cara que ainda não fizeram vinte e cinco annos estes chapéozinhos são realmente o toucado ideal. Nesses quatro modelos, prestigiosas creações de Le Monnnier, Marcelle Roze, Thibault e Lewis, dão bem uma idéa do que seja o chapéos ultimo ton. E' de feltro beige o modelo 3, enfeitado com recortes de feltro beige mais escuro e nervuras. A aba da frente é inteiramente levantada. Muito graciosa e a pequena cloche de feltro azul claro da gravura numero 1, guarnecida apenas com preguinhas na copa presas por fivellinhas de ouro de cada lado, preguinhas estas que se prolongam na aba. As fivellas são incrustadas no feltro.

O gorro numero 3 é de feltro côr de rosa cóteló, sendo o seu grande chic ser totalmente destituido de enfeites. E' de feltro branco o quarto modelo, com uma engraçada guarnição de pospostos azul-reyy, ziguezagueando pela copa. A aba, projectada para a frente, desapparece atrás, rematada em duas pequenas tiras do proprio feltro, simplesmente cruzadas. Simplicidade, distincção, chic, eis o segredo das grandes casas parisienses.

CHIFFON.

LIVRAR-SE A GENTE DE BARBA NO QUEIXO, AINDA É FACIL COM O ELECTROLYSE, MAS DE CABELLINHO NA VENTA ?!...

Nem as fadas podem com elle !

Se ha uma coisa que a gente só peça quando não tem vontade alguma de attender, é conselho.

Ha, no emtanto, certos conselhos aos quaes seria verdadeira insensatez não se obedecer de olhos fechados. Conselhos de fadas, por exemplo. Atilados conselhos para nos ensinar a conservar o mais tempo possivel o que temos de mais precioso: a mocidade. São sete os que a fada Precavida dá, em velhissimo alfarrabio medieval, ás suas precavidas:

1º — Teu maior thesouro são teus olhos. Não abras, portanto, as palpebras senão nove horas depois de Phébo brilhar no horizonte.

2º — O que mais em ti retem o amor é a tua bocca. Conserva-a, portanto, redonda, pequena e risonha, pronunciando todas as manhã cincoenta vezes a palavra: pecego.

3º — Livra-te de barba no queixo.

4º — Nunca franzas a testa nem no maior furio.

5º — Não deixes nunca errar um dedo indiscreto no teu nariz que se avermelharia ou a teus olhos que lacrimejariam.

6º — Se tens mimosa a orelha, mostra-a a teu amante.

7º — Guarda, o mais tempo possivel, o que ha de mais bello em ti: a tua mocidade. Para isto: Agua fria, exercicio e bom humor."

Como se vê, não são de todo destituidos de bom senso os conselhos da fada Precavida.

Livrar-se a gente de barba no queixo, ainda é facil com a electrolyse, mas de cabellinho na venta?!... Nem as fadas podem com elle!

VIDA MUNDANA

CHA'-DANSANTE

O chá-dansante que a Associação Brasileira de Imprensa fará realizar no dia 11 de agosto proximo, sabbado, no Beira Mar Casino (salão Pompadour) constituirá, de certo, uma festa de alta elegancia e será recebido com grande enthusiasmo pela elite da sociedade carioca, attentos os seus fins exclusivamente caritativos.

O producto da mesma reverterá para os pensionistas que a Associação Brasileira de Imprensa auxilia, viuvas de jornalistas fallecidos na maior pobreza.

A empreza concessionaria do Beira-Mar Casino cedeu gratuitamente o salão Indiano para a realização daquella festa; a "The South American Orchestra" — o esplendido conjuncto musical jazz band Plus Ultra — tocará de graça durante as horas do chá-dansante. A Fabrica dos Productos Congelados "Fiski" offereceu á associação todo o serviço de sorveteria. E assim não têm faltado ao gremio jornalistico muitos desses auxilios preciosos.

Os bilhetes de ingresso para a festa do dia 11 de agosto, podem ser procurados na thesouraria da Associação Brasileira de Imprensa, á rua do Rosario, n. 172.

ANNIVERSARIOS

Fazem annos hoje:

Sras. Castro Nunes e Maria de Lourdes Carvalho Coutinho; senhorita Alice de Francisco Souto; menino Godofredo Cunha; srs. Ruy Pereira Gomes, Luis Gomes, Herbert Moses e Luiz Bahia.

— Transcorre, hoje, o anniversario natalicio da distincta senhora Gaby Coelho Netto, esposa do illustre escriptor Coelho Netto.

— Faz annos, hoje, o escriptor Alberto Rangel.

— Faz annos, hoje, a senhorita Adelaide Chagas, filha do sr. Rangolpho Chagas.

— Completa, hoje, mais um anniversario natalicio, o sr. Edgard de Brito Chaves, chefe da Delegação do Tribunal de Contas do Estado do Amazonas.

— Faz annos, hoje, o professor Pedro Mario Pessoa, diplomado pela Escola Wenceslau Braz e cathedratico de desenho da Escola Washington Luis.

FESTAS

O Orfeão Portuguez fará uma apresentação das suas escolas no dia 5 de agosto, no Instituto Nacional de Musica.

VIAJANTES

Afim de inspeccionar o 10º regimento de infantaria, aquartelado em Juiz de Fóra, parte hoje, no trem das 7 horas e 15 minutos, para essa cidade, o general Navarro Marins, que se faz acompanhar de seu ajudante de ordens, o 1º tenente Mario Silva.

Contra factos não ha argumentos

7735 — 30:000$000 — Dia 19.
15087 — 5:000$000 — Dia 20.
Vendidos e pagos nesta feliz
CASA ODEON
15 finaes reclames na Lot. da Capital Federal.
10 finaes nas outras Loterias, só ali!
Avenida Rio Branco, 151

CONCERTOS

Eis o programma com que a senhorita Maria de Lourdes Regueira, deliciará o seu auditorio na noite de 26 de julho, quinta-feira, no salão nobre do Instituto Nacional de Musica:

1ª parte — Scarlatti — Pastoral Capricho; Cesar Franck — Preludio Choral Fuga; 2ª parte — Chopin — Sonata op. 58 — Allegro Maestoso Scherzo — Largo — Presto; 3ª parte — H. Oswald — Estudo Braga — Corrupio Prokopieff — Preludio; Moszkonski — As vagas.

ENTERROS

Realiza-se, hoje, á tarde, no cemiterio de Maruhy, Nictheroy, o enterro da sra. Ricarda Reuter Backeuser, esposa do professor dr. Everardo Backeuser.

CONFERENCIAS

Realiza-se, hoje, ás 19,30, na Associação Christã de Moços, uma conferencia do sr. Savino Gaspanino.

— Amanhã, ás mesmas horas, na referida Associação, o sr. Ephraim Rizzo, falará sobre a "Peculiaridade da litteratura biblica".

NOIVADOS

Contrataram casamento, a senhorita Elza Ribeiro de Carvalho, professora municipal, filha da sra. Eugenia Ribeiro de Carvalho e do sr. Zacharias de Góes, o tenente Ismar Pfaltzgraff Brasil.

— Contrataram casamento em São Paulo a senhorita Maria José Oberlaender, filha do industrial coronel Carlos F. Oberlaender, e de d. Amelia de Freitas Oberlaender, ali residentes, e o sr. Carlos da Veiga Soares, alto funccionario do Banco do Brasil, e filho do coronel Domingos da Veiga Soares e de d. Felicia da Camara Veiga Soares, fazendeiros no Estado do Rio.

FALLECIMENTOS

DR. FRANCISCO DA COSTA BARROS PEREIRA DAS NEVES — Na avançada edade de 72 annos, falleceu, hontem e foi hontem sepultado, o dr. Francisco da Costa Barros Pereira das Neves, medico aposentado dos serviços prophylaxicos maritimos.

Nasceu em 13 de maio de 1856. Matriculou-se na Faculdade de Medicina em 15 de março de 1873. Defendeu these em 10 de dezembro de 1878, tendo recebido o grão de doutor em 22 de dezembro de 1878.

Occupou, depois, successivamente os seguintes cargos: medico adjunto da Santa Casa, medico adjunto da ordem 3ª da Penitencia, medico auxiliar da Saude do Porto, director do Lazareto da Ilha Grande, ajudante de inspector geral e medico adjunto da Beneficencia Portugueza; fez parte da commissão do porto de Santos e da commissão do cholera na Barra do Pirahy; depois, foi nomeado medico effectivo do Convento d'Ajuda, sendo nomeado em 1921 inspector geral da Saude do Porto. Aposentou-se em 26 de novembro de 1924.

Em 27 de setembro de 1893, recebeu um aviso do governo, elogiando-o e aos 6 de novembro de 1894, foi nomeado major medico honorario, por serviços prestados á Republica.

THÉATRO

AS PRIMEIRAS REPRESENTAÇÕES DESTA NOITE

UMA COMEDIA NO PHENIX E UMA REVISTA NO REPUBLICA

As duas representações, porém, em espectaculo por sessão

A companhia de comedias do actor empresario, sr. Jayme Costa, dará esta noite, ás 20 e 22 horas, as primeiras representações da comedia hespanhola "La locura de D. Juan", de Carlos Arniches, que o sr. Procopio já representou com o nome de "O maluco da avenida", e que o referido actor nos dará, numa nova traducção, com o nome de "O maluco da avenida Atlantica".

Segundo os reclames, "O maluco da Avenida Atlantica" será representada no Phenix esta noite com todos os personagens e todas as scenas que Carlos Arniches compoz nos seus tres actos.

Arniches cognominou a sua comedia de tragedia grotesca.

Para a récita em homenagem ao seu director, sr. Armando de Vasconcellos, representa-se hoje no Republica, pela primeira vez, a revista "Dois a zero", dos srs. Vasco Sant'Anna e A. Taveres, respectivamente actor comico e ponto da companhia portugueza que alli trabalha, sendo a musica dos actores Cruz Braz e Assis Pacheco.

Essa revista será representada em espectaculos por sessão até o proximo dia 3 de agosto, quando termina a sua temporada no Rio, embarcando no dia seguinte para Lisboa.

Os elementos cantores da companhia tambem tomam parte no desempenho.

A SÉDE TEMPORARIA DA S. B. A. T.

A Sociedade Brasileira de Autores Theatraes está provisoriamente installada á rua S. José, 58, 2.º andar, onde permanecerá, forçosamente, até que se concluam as obras do Theatro João Caetano.

Dr. Oscar Soulello — Assist. da Faculd. Jan. — Partos e Doenças das Snras. Res.: Rua Pereira da Silva, 38 — Ph., B. M. 349. Cons.: Rua Assembléa, 20, 1º — Ph. C. 5706, das 4 ás 6.

A "VELASCO" NO RIO

MARIA CABALE' CONTINUA A SER A "ESTRELLA" DO GRANDE CONJUNTO DE REVISTA.

Uma revista de estréa elogiada por Affonso XIII

A Companhia Hespanhola Velasco fará a sua estréa no Palacio Theatro no dia 10 de agosto proximo.

Os assignantes da chamada Moulin Rouge terão preferencia ás suas localidades para a assignatura de 5 espe-

Maria Cabalé, estrella da Companhia

ctaculos em 1.ª representação e que está aberta no dia 2 do corrente mez.

A Companhia Velasco pertence ao genero de companhias que nos visitam e que qual actuam nos theatros de sua patria. Não se trata de um elenco arranjado á la diable, sem allusão alguma, e reunido pomposamente como Grande Companhia disso e daquillo do Theatro tal.

Pelo menos, até agora, o sr. Eustorgio Velasco nos trouxe companhias com o conjunto artistico completo e todo o seu material scenico, e soube conquistar a sympathia pelo brilho das suas montagens e encanto dos seus espectaculos.

E' de esperar que a nova visita da Velasco seja caracterizada pela mesma honestidade artistica que tanto distinguiu as suas visitas anteriores.

A' frente dessa "troupe" vem ainda uma vez a sra. Maria Cabalé, actriz que o nosso publico tanto admira, pela sua belleza, a sua arte, a sua fascinante actuação scenica.

A estréa será com a grande revista "Orgia Dourada", que Affonso XIII elogiou.

AVANT-SCÉNE

Por que será que os revistographos não podem fazer uso da charge politica?

Que diabo, isto aqui devia ser uma democracia como a França ou Portugal, onde a caricatura politica apparece em scena com a mesma irreverencia com que é desenhada pelo lapis caricatural. E Portugal é um paiz atormentado pelas mais effervecentes commoções intestinas. Aqui não. O jornal, mesmo a despeito da lei scelerada, diz o que quer, as charges dos semanarios pintam o diabo, só os revistographos não podem troçar com os politicos. Os politicos só, não. Todas as classes. Os guardas-civis não apparecem mais em scena, nem os inspectores de vehiculos. Uma phrase — Vá casar em Nictheroy — determinou uma reclamação do juiz e a pilheria foi eliminada pela censura. E assim por deante. Como querem que o nosso theatro alegre não decaia. Só o portuguez e a mulata não bastam para armar quadros de revista.

A censura devia ter sempre aquella comprehensão lata que possue dos seus misteres por occasião das mudanças de governos. Então sim. Lembram-se de quando o Hermes deixou o poder? Malharam o marechal á vontade. Recordam-se de quando o Epitacio saiu do Cattete? Foi uma lavagem em regra no "Tio Pita". E o Bernardes quando azulou para Bello Horizonte? Coitado! Atiraram com o Clevelandia e a Trindade em cima do Calamitoso que foi um Deus nos acuda...

A censura não devia ser assim desegual. Emquanto o camarada é autoridade, ainda que seja um simples guarda-civil, está garantido. Mas depois que não manda mais... Carne as féras. A critica póde devoral-o que ninguem o defende.

Eu se escrevesse para o Theatro peças do genero revista, só as faria nos fins dos governos, para poder martellar com geito, sob a protecção do silencio favoravel da censura. — Ab.

A ARTE DE DIZER

O RECITAL DA SRA. AUREA NARVAL, AMANHÃ, A' TARDE

Realiza-se, amanhã, quinta-feira, ás 16 1|2 horas, o esperado recital da senhora Aurea Narval, illustre declamadora argentina.

Todos estão bem lembrados, ainda, do brilhante successo por ella alcançado, ha pouco mais ou menos um anno, a ultima vez que nos visitou.

Assim, poderemos, amanhã, renovar

a nossa impressão de arte, com a maneira superior de dizer da sra. Aurea Narval.

Eis o programma:

I

Sonatina — Ruben Dario.
Paquito — Salvador Dias Mirón.
Balada de la Estrella — Gabriella Mistral.
La estrella del Sur — José Santos Chocano.
Reis florando — Juan de Dios Pazar.

II

Dentro do sonho — Alberto de Oliveira.
Fruto de cardo — Alberto de Oliveira.
O ninho — Alberto de Oliveira.
Ultima confidencia — Vicente de Carvalho.
Cae, cae, balão — Olegario Mariano.

III

Nocturno — Assunción Silva.
Guajá — Vicente Neria.
El dia que me quieras — Amado Nervo.
Volveram las oscuras golondinas — Gustavo Becquer.
Marcha triumphal — Ruben Dario.

Certo, o Salão da Associação dos Empregados no Commercio vae ficar repleto.

PEÇAS EM ENSAIO E PRIMEIRAS ANNUNCIADAS

NO GLORIA, "A MELHOR AVENTURA" E "CORAÇÃO DE MULHER"; NO RECREIO, "AS MANHAS DE GALEAO"; NO PALACIO, "PARIS EN FEU"; NO REPUBLICA, "O FAUTEUIL 47".

Amanhã, teremos no Gloria, a reapparição da linda comedia franceza de Felix Gandera, "A melhor aventura", reprise em que o sr. Leopoldo Fróes e seus comediantes promettem apresentar o mais alegre trabalho da temporada.

Esse theatro tem em ensaios, para subir á scena na proxima semana, o mais recente original do sr. Paulo Magalhães, "Coração de mulher", alta comedia, expressamente escripta para o sr. Leopoldo Fróes e seu elenco.

— Breve teremos no Recreio a peça de Freire Junior, "As manhãs de Galeão", escripta especialmente para a companhia daquelle theatro. São dois actos e 15 quadros de critica e fantasia, segundo nos informam, e aos quaes a empresa Neves promette uma montagem de effeito.

— A companhia de Revistas do Palacio Theatro muda amanhã o seu cartaz, dando em 3.ª récita de assignatura mais uma revista assignada pelo sr. Jacques-Charles e intitulada "Paris en feu".

A empresa chama attenção para o quadro "A floresta em chammas" em que tomam parte mlle. Baldini, Boizoff, Pignol, Gayto e Willy. Outros quadros annunciados como de effeito são: Uma loja de flores, O jardim encantado, Fogos de artificio e o final do 1.º acto que se intitula Os tambores.

Os reclames promettem ainda extraordinaria montagem, tomando parte no desempenho.

— A Companhia de Comedias Lucilia Simões-Erico Braga, estreará no Republica, a 4 de agosto, dando em 1.ª récita da assignatura de 10 espectaculos, a comedia de Verneuil, "O Fauteuil 47", segundo informa a empresa daquella casa de diversões, porque: "O fauteuil 47" é uma peça para sorrir e para fazer rir algumas vezes, mas não lhe falta a nota sentimental, a nota agradavel do coração.

A' TARDE E A' NOITE

THEATROS

MUNICIPAL — Descanso.

CASINO DE COPACABANA — "Un bon garçon" (Milton, Christiane D'or).

GLORIA — "Pavão Real" (Leopoldo Fróes) 8 e 10 horas.

PHENIX — "O maluco da avenida" (Jayme Costa) 8 e 10 horas.

TRIANON — "Chuva de paes" (Procopio Ferreira) 8 e 10 horas.

PALACE-THEATRO — "Paris en feu" (Moulin Rouge) 9 horas.

CARLOS GOMES — "Não é isso que eu procuro"... (Revista) 7 3|4 e 10 horas.

RECREIO — "Cadê as notas?" (Revista) 7 3|4 e 9 3|4.

S. JOSE' — "Ratos e ratões" (Burleta) 4,20 e 8,20.

REPUBLICA — Fechado.

OS CARTAZES QUE SE MANTEM ESTAVEIS

O sr. Fróes e os seus comediantes representam no Gloria esta noite, ás 20 e 22 horas, a comedia argentina "Pavão Real".

— A Companhia Tró-ló-ló, do Carlos Gomes, tem no cartaz a revista "Não é isso que eu procuro", que sobe á scena ás 19 3|4 e ás 21 3|4.

— "Cadê as notas?" continúa em scena no Recreio, representando-se ás 19 3|4 e ás 21 3|4.

— No Palacio, a grande Companhia Franceza de Revistas Parisienses dá, hoje, mais um espectaculo com "Paris á la diable".

— No Municipal descansa-se esta noite.

— No Trianon repete-se a nova comedia de hontem "Chuvas de paes", ás 8 e 10 horas.

OS NUMEROS DE VARIEDADES DO CENTRAL

O Cine-theatro Central, além de suas fitas e de sua companhia de sainetes, ainda mantem os programmas de variedades, nas sessões das 3 e 8 horas.

Estão agora se exhibindo, no palco do Central: Harris e Doris, ballarinos modernos; 2 Bernós, malabaristas; Steens, em novos trabalhos de sensação; Omikron, o homem gazometro; Palitos e Payta, comicos.

Para breve o Central já annuncia novos numeros fornecidos pela South American Tour.

OS CINE-THEATROS DA CIDADE

NO S. JOSE', "RATOS E RATÕES"; NO CENTRAL, "DO QUE ELLAS GOSTAM"; NO IRIS, "COMIDAS A' PORTUGUEZA".

Nas sessões das 4,20 e 8,20 a Companhia Zig-Zag do São José representa a peça da parceria dos srs. Bittencourt-Menezes, com musica do sr. maestro Assis Pacheco.

Estão os papeis principaes entregues aos artistas srs. Pinto Filho, ... naldo Coutinho e sras. Palmyra Silva e Edith Falcão.

—No Central, ás 5 e 9 1|2, a Companhia de Sainete Danillo de Oliveira continúa a representar o sainete comico "Do que ellas gostam", que se annuncia como creação de Arthur de Oliveira.

— A's 3 e ás 8 1|2, o Iris dará a revista "Comidas á portugueza", pelo elenco lusitano que ali trabalha.

O SUCCESSO DE ANDRE' CHENIER, NO COLON, DE BUENOS AIRES

Segundo despacho telegraphico, recebido da capital argentina, sabe-se que resultou em exito colossal a representação da opera "André Chenier", ante-hontem, no Colon.

Claudia Muzio, Luiza Bertana, Gigli, Franci e Didur, foram alvo de applausos enthusiasticos, com repetidas chamadas á scena.

O maestro Paolantonio, que dirigia a orchestra, teve tambem uma das suas maiores noites.

Todos os artistas enumerados nesse telegramma fazem parte da Companhia Lyrica que em meados do proximo mez de agosto deve estrear no nosso Municipal, de que é empresario o sr. Ottavio Scotto.

UMA NOVA COMPANHIA PARA O CARLOS GOMES

CONFIRMA-SE A NOTICIA QUE O "DIARIO CARIOCA" FOI O PRIMEIRO A DAR

Uma nota da Empreza Paschoal Segredo sobre a organização do elenco em formação e genero das peças

Pela nota fornecida pela empreza Paschoal Segreto confirma-se completamente a nota que fomos os primeiros a dar sobre a formação de uma nova companhia para o Carlos Gomes.

Intitula-se Companhia Brasileira de Theatro Comico e vae explorar, como dissemos, em 3 espectaculos por noite a preços accessiveis a todas as classes, o sainete, a burleta vaudevilesca e "revuetes".

O director-ensaiador, como annunciámos, será o professor Eduardo Vieira.

Dos artistas que apontamos como elementos do novo elenco já se acham contratados: Lia Binatti, Dulce de Almeida, Manoelino Teixeira e Affonso Stuart, e mais Guy Martinelli, Augusta Guimarães, João Martins e Arthur Castro.

Os outros elementos que citamos, todos fazendo parte da Companhia Jorge Costa, naturalmente a empreza não fala nelles, porque aquella companhia ainda se acha trabalhando em um dos nossos theatros.

A empreza Paschoal Segreto promette uma temporada de espectaculos espirituosos, ligeiros, baratos, montando peças nacionaes e estrangeiras, estas traduzidas e adaptadas aos nossos costumes, desde que se enquadrem rigorosamente á feição do empreendimento — theatro comico.

DICCIONARIO THEATRAL

UMA PALAVRA POR DIA

Maillots — "Termo francez de que nos servimos nos nossos theatros para designar as calças de meia que vestem as ballarinas, actrizes e actores". Hoje, no theatro moderno as ballarinas e actrizes não usam mais "maillots".

Exemplo — De uma actriz que não evoluiu: porque será que a sra. Margarida Maio ainda usa "maillots"?

O CARTAZ DO TRIANON

PROCOPIO, QUE DEU HONTEM UMA "REPRISE", DA' SEXTA-FEIRA MAIS UMA COMEDIA HESPANHOLA

O sr. Procopio Ferreira, que fez hontem uma "réprise" de uma das mais engraçadas comedias de seu repertorio, "Chuvas de pais", conseguindo novamente trazer a sala em constante gargalhada, já depois de amanhã fará representar, pelo seu elenco, mais uma producção do theatro ligeiro hespanhol.

Trata-se de uma peça que foi traduzida pelo sr. Restier Junior, com o titulo "Peso pesado", e que, segundo informa a empresa, quando levada pela primeira vez em Hespanha, foi elogiadissima pela critica como peça de primeira ordem para fazer rir — o que é um motivo para figurar no repertorio do sr. Procopio Ferreira.

A TEMPORADA PAVLOVA

HOJE, DESCANSO; AMANHÃ, PENULTIMA DE ASSIGNATURA; SEXTA-FEIRA, RECITA DE PAVLOVA; DOMINGO, ULTIMA VESPERAL

A companhia Pavlova não dá espectaculo esta noite, descanso. Amanhã, em penultima récita de assignatura, o mais sensacional ballado do repertorio — "Dom Quixote", em um prologo e dois actos, seguido dos "Divertissements", em numero de sete.

Depois de amanhã, ultima da assignatura, em "serata d'onore" da grande Anna Pavlova com um programma em que ha nada menos de 14 "divertissements".

Domingo, então, Pavlova dará a sua ultima vesperal, com um maravilhoso programma, em que figura nada menos de dois grandes ballados, além dos numeros de "divertissements".

Um desses ballados será "A Fada das Bonecas", de tão surpreendente effeito.

THEATRO MUNICIPAL
Concessionario: OTTAVIO SCOTTO. Temporada Official de 1928
AMANHÃ, 26 — A's 21 horas — AMANHÃ, 26
7ª DE ASSIGNATURA
GRANDE COMPANHIA DE BAILADOS
ANNA PAVLOVA
D. QUIXOTE -- Grande bailado em 1 prologo e 2 actos
Divertissements — 7 numeros de dansa e outros bailados.
DOMINGO, 29 — Ultima Vesperal — "A FADA DAS BONECAS"
Bilhetes á venda na bilheteria do theatro HOJE — DESCANSO.

PALACIO-THEATRO
Grande Companhia Franceza de Revistas do THEATRO «MOULIN ROUGE»
HOJE — A's 9 horas — HOJE
ULTIMA representação da super-deliciosa revista de Mr. Jacques-Charles
«PARIS A LA DIABLE»
A confirmação da reclame feita á Companhia do Theatro "MOULIN ROUGE" de Paris
AMANHÃ — Quinta-feira — A's 9 horas
3ª récita de assignatura
da 5 premières
«PARIS EN FEU»
A archi-revista de Jacques-

Companhia Brasil Cinematographica
THEATRO GLORIA
HOJE A's 8 e 10 horas HOJE
Ultimas representações de LEOPOLDO FRO'ES
da mais celebre comedia argentina, de José Leon Pagano
Pavão Real
3 actos de espirito e sentimento
Amanhã
A mais alegre das comedias francezas
A MELHOR AVENTURA
com a mais graciosa creação de LEOPOLDO FRO'ES

COPACABANA CASINO THEATRO
Todas as vedettes da opereta franceza
Sob a direcção de EDMOND ROZE
HOJE
1ª RECITA DE ASSIGNATURA
MILTON na sua creação
UN BON GARÇON
Opereta em 3 actos de André Barde — Musica de Maurice Yvain
mais de 500 vezes consecutivas no THEATRE DES NOUVEAUTES DE PARIS
CHRISTIAN DOR
URBAN na sua creação
HUGUETTE DRACY
MARTHE DERMINY
JEAN BROCHARD
HENRY MARCHAND
— E —
ADRIEN LAMY
Director da orchestra: Mr. PIERRE CHAGNON
BILHETES — No Palace Hotel, durante o dia, e, á noite, no Theatro.

PRECISAMOS DE BRAÇOS E CAPITAES ESTRANGEIROS, E OS IMMIGRANTES, EM NOSSO PAIZ, SEM NENHUMA GARANTIA!

VIDA PROLETARIA

Boas iniciativas postas á margem

AINDA SOBRE A UNIDADE SYNDICAL

Convem relembrar aqui, a iniciativa da Federação O. do Estado do Rio. Se bem que num plano regional, a convocação dos syndicatos do Districto Federal e Nictheroy foi uma das iniciativas que melhores resultados poderiam ter trazido á obra de unidade se não fôra, mais uma vez, o desejo criminoso dos militantes serventuarios, antes de tudo, das suas "idéas". A concurrencia á reunião, ultrapassou, em muito, a espectativa. Mas tão esperançoso emprehendimento deveu aos esforços sobrehumanos da mesa o não ter morrido no nascedouro...

Infelizmente pouco adeantaram esses esforços.

Por um lado a reacção não se fez esperar, tolhendo os passos dos que haviam ficado com a incumbencia de leval-o avante. Por outro lado a fantasia de alguns "proletarios", que não gostam de "syndicatinhos", ou "federaçõezinhas", fez com que se puzesse uma pedra em cima daquillo, o que foi feito disciplinarmente.

* * *

Não estamos fazendo historia. Julgamos apenas que não nos podemos abalançar a nenhum trabalho serio, de organização, sem que cogitemos, antes de tudo, sem que cogitemos, mente dados, tanto os bons, como os máos.

Bem sabemos que esse ligeiro retrospecto, bem que não envolva condemnação a esta ou áquella pessoa, ou credo politico, não deixa de estomagar muita gente...

Infelizmente não póde deixar de ser assim.

Os militantes responsaveis se convencem de que precisam mudar de rumo e procurarem descobrir um meio indissimulavel de congregar todos os trabalhadores numa frente unica, contra os seus oppressores, e neste caso, devem ser levados a serio, ou revelam ás massas operarias que não merecem o prestigio que acaso desfructam.

Esperemos que as desgraçadas lutas de tendencias, que tantos males tem acarretado ao nosso movimento syndical, tenha já convencido sufficientemente os nossos leaders operarios da necessidade inadiavel de serio movimento de unificação, alheio a qualquer seita, visando todos os trabalhadores indistinctamente.

Convocações

SACCO E VANZETTI

E' convidado o proletariado desta capital a comparecer á grande reunião preparatoria da commemoração do assassinio de Sacco e Vanzetti, a realizar-se domingo, 29 do corrente, ás 13 horas, á praça da Republica numero 86, 2º andar.

E' um dever de todo o trabalhador consciente assistir e propagar esta reunião de tão alto valor para o proletariado.

Todos á reunião!

Viva o proletariado consciente! — Viva o ideal de Sacco e Vanzetti! — O secretario do comité.

UNIÃO DOS OPERARIOS EM CONSTRUCÇÃO CIVIL

Estão convidados todos os trabalhadores desta industria a comparecer á assembléa geral a realizar-se, hoje, ás 19 1/2 horas, na qual continua em discussão a proposta de uma commissão sobre os salarios minimos para todos os operarios desta grande classe.

No inicio da assembléa, um nosso companheiro fará uma palestra sob o thema "Inveja com razão". — O 1º secretario.

UNIÃO DOS OPERARIOS METALLURGICOS DO BRASIL

De accôrdo com os estatutos, são convidados todos os companheiros associados a comparecerem á assembléa geral ordinaria a realizar-se, hoje, ás 20 horas. Ordem do dia. Leitura da acta da assembléa anterior; leitura do expediente; eleição de um membro para a commissão fiscal; assumptos geraes. — O secretario geral.

ASSOCIAÇÃO DOS MARINHEIROS E REMADORES

Esta associação reúne-se em assembléa geral extraordinaria, ás 19 horas. E' indispensavel a presença de todos os camaradas associados, pois tratase de assumpto urgente e de summa importancia. — O 1º secretario.

CAIXA B. A. DE COLLOCAÇÃO DOS EMPREGADOS EM HOTEIS

Séde: Cattete, 28

De ordem do companheiro presidente, convido todos os associados a se reunirem em assembléa geral ordinaria, na proxima sexta-feira, 27, ás 21 horas, afim de assistirem á prestação de contas do 1º semestre do corrente anno, e outros assumptos de interesse social.

Pede-se a presença de todos. — O secretario.

ASSOCIAÇÃO DOS TRABALHADORES DA INDUSTRIA MOBILIARIA

Séde social: Rua Frei Caneca, 4, sob.

A' Corporação — De accôrdo com a resolução da assembléa geral ordinaria effectuada á 11 p. p., ficou autorizada a Commissão Executiva a convocar para a proxima quarta-feira, 25 do corrente, ás 17 horas uma assembléa geral extraordinaria, afim de ser discutido o projecto do regulamento da Caixa de Auxilios por Desemprego, prestes a funccionar.

O projecto em questão já teve a approvação do Conselho Geral de Representantes que o estudou em tres reuniões consecutivas. E' portanto um trabalho do C. G. R. que vae receber a sancção da assembléa.

A C. E. chama a attenção dos camaradas associados da A. T. I. M., para a grande importancia dessa discussão, porquanto, pelo regulamento approvado pela assembléa extraordinaria convocada é que se vae cingir a Commissão da Caixa de Auxilios, na concessão dessa medida.

Todos têm a obrigação de participar dessa discussão. Queremos que todos os associados tenham conhecimento desta convocação, afim de collaborarem com seus conhecimentos no regulamento da C. A., para evitar reclamações futuras.

Ninguem desconhece as vantagens que advirão da C. A. com o apoio imprescindivel da Bolsa de Trabalho, para que accorram a tomarem parte activa nos debates a se fazerem e que os associados, que estiverem em atraso, tratem de pôr-se em dia com a Associação, da assembléa de 25 p. f., afim de se dotar o regulamento de todos os requisitos necessarios ao progresso ininterrupto da A. T. I. M., pois do successo da C. A. é que depende sua vitalidade.

Portanto todos, sem excepção de ninguem deve faltar.

Commetterão uma imperdoavel acção, porque não contribuirem com seus conhecimentos uteis, os que sem motivo justificado, só por commodismo se furtarem a comparecer. A C. E. está crente que todos accorrerão á assembléa.

Ordem do dia: I — Leitura da acta da A. G. O. anterior; II — Leitura e discussão do expediente; III — Projecto do regulamento da Caixa de Auxilios.

Pede-se aos camaradas que estejam na séde ás 17 horas, precisas, para não atrazarem os trabalhos da assembléa — **A commissão executiva.**

RESUMO DA ASSEMBLÉA DA U. DOS ALFAIATES E ANNEXOS, REALIZADA EM 24 DO CORRENTE

Apezar do máo tempo, grande foi o numero de alfaiates que corresponderam á circular expedida pela secretaria.

O assumpto, o combate ás fianças de que estão ameaçados os officiaes a domicilio, foi bastante debatido. Foi nomeada uma commissão de rua, sendo que tres outras ficaram para serem concluidas na proxima segunda-feira. O secretario geral fez um appello a todos os presentes para que tragam o maior numero possivel de companheiros na proxima assembléa.

Ficou approvado que seja editado um manifesto tratando da questão, afim de que possam as diversas commissões contar com maiores facilidades, no seu trabalho de recrutamento.

A commissão executiva encarece a necessidade do comparecimento de todos os interessados á proxima reunião, a effectuar-se segunda-feira proxima, onde serão tomadas deliberações do maior interesse collectivo.

FEDERAÇÃO DOS TRABALHADORES GRAPHICOS DO BRASIL

(Federação Nacional de Industria)

O Comité Central da Federação dos Trabalhadores Graphicos do Brasil, continua activando as relações entre suas filiadas ao mesmo tempo que intensifica a propaganda pelos Estados, nas localidades, onde não existem, até agora, nucleos organizados de trabalhadores graphicos, com o objectivo de augmentar o numero de suas adherentes.

Para facilitar este desideratum, o Comité Central iniciará em breve a publicação de um orgão official, conforme o que dispõe o artigo 27º de seus Estatutos. Para este fim o referido Comité acaba de celebrar um accordo com a Commissão Executiva da União dos Trabalhadores Graphicos do Rio, em virtude do qual cessará a publicação da "Voz do Graphico", sendo substituida pelo "O Polygraphico".

O Comité Central acaba de receber communicação do Pará de haver sido fundada, na respectiva capital, um syndicato sob a denominação de União Graphica do Pará, a qual já iniciou a publicação de um orgão official, tendo alcançado franco exito, tinir a adhesão de grande parte da corporação graphica daquella capital.

Pedem-nos a publicação do seguinte:

MOVIMENTO FINANCEIRO DO SOCCORRO PROLETARIO

Demonstração do movimento de caixa dos mezes de agosto de 1927 até 15 de junho de 1928

DEBITO

Contribuições por listas:

Recebido durante o mez de agosto	360$500
Idem, de setembro	38$500
Idem, de fevereiro	137$000
Idem, de março	280$800
Idem, de abril	194$000
Idem, de maio	272$000
Idem, de junho	80$000
Total	1:380$600

CREDITO

Despesas geraes:

Pago por artigos para a secretaria e thesouraria durante o mez de agosto	29$000
Idem, mez de setembro	53$000
Idem, mez de novembro	1$200
Pago por telegrammas nos mezes de agosto e setembro	146$000
Pago por despesas feitas com o processo do c. Pedro Bastos	100$000
Idem, com o c. Euzebio Manjon	120$000
Idem, com a União dos Trabalhadores Graphicos	123$000
Pago ao thesoureiro por emprestimo feito ao S. P.	28$600
Caixa de auxilios:	
Importancia entregue ao c. Julio Cezar Leitão (outubro)	100$000
Idem, ao c. Francisco Martins (fevereiro)	50$000
Idem, ao c. Pedro Bastos (fevereiro)	50$000
Idem, ao c. Euzebio Manjon (março)	60$000
Idem, ao c. Martins e Manjon (março)	40$000
Idem, á familia do c. P. Bastos (março)	213$000
Idem, ao c. Manjon e Martins (abril)	30$000
Idem, ao c. Martins (abril)	70$000
Idem, á familia do c. Monjon (abril e maio)	85$000
Idem, ao c. Manjon (maio)	40$000
Idem, ao c. Manjon (junho)	40$000
Total	1:371$400
Saldo	9$200

Rio de Janeiro, 20 de junho de 1928.

O thesoureiro do Soccorro Proletario.

"A FOLHA ACADEMICA" E A FEBRE AMARELLA

A Folha Academica, o semanario dirigido por docentes e alumnos cariocas, continua a auxiliar a Saude Publica no exterminio da febre amarella, distribuindo largamente peixes em sua redacção á rua do Rosario n. 140 — 2º andar.

Nestes ultimos dias, os pedidos augmentaram e a Folha Academica tomou providencias para que os pedidos de peixes sejam attendidos.

Por nosso intermedio, Folha Academica avisa á população que continua a distribuir gratuitamente peixes comedores de larvas de mosquitos transmissores da febre amarella, o que permittirá a existencia de pequenos lagos nos jardins.

"O PAPAGAIO"

Berrante, numa enorme variedade de côres, sobre a mesa o numero de hoje desse semanario carioca, que causa insomnia aos nossos politicos...

Com contos e anecdotas que fazem rir a bandeiras despregadas, o numero desta semana está finissimamente, cheio de charges finissimas e de outras que bem são cuidadas.

O ANNO PASSADO, FORAM EXPULSOS 123 E, ESTE, ATÉ AGORA, 58 ESTRANGEIROS

O processo de expulsão, como está sendo feito, é uma coisa ignobil

É O 4.º DELEGADO AUXILIAR QUEM O DETERMINA, QUEM O PRESIDE E QUEM O JULGA!

Antonio Fortes

Dentre as leis processuaes que estão necessitando reforma está a de expulsão de estrangeiros, porque constitue uma arma perigosissima em mãos da policia, para perseguir aquelles que lhe caem em desagrado ou não se subordinam ás exigencias de seus agentes. E não se póde comprehender que seja tal processo iniciado pela policia e por ella mesma julgado, sem que o visado se possa defender ou mesmo colher elementos para destruir as accusações que formulam os mesmos seus accusadores e julgadores; pois é o 4º delegado auxiliar quem determina o processo, quem o preside e quem o julga, sem a assistencia, as mais das vezes, do visado para a expulsão. E, assim, innumeros estrangeiros, trabalhadores, que têm occupação honesta, são expulsos do territorio nacional, como caftens, ladrões, punguistas, vigaristas, etc., sem que se lhes facultem os meios para defesa, antes os cerceiam, com a reclusão nos xadrezes da Policia Central ou na Casa de Detenção.

E' demais.

E' necessario que o processo relativo a tal materia tenha curso regular, como os demais; que sejam assegurados os meios de defesa ao accusado e que o presida um juiz, nunca o 4º delegado auxiliar, interessado no caso e figurando como testemunhas, investigadores, escreventes e até delegados de policia!...

ABERRAÇÃO JURIDICA

O processo de expulsão, como está sendo feito, é uma coisa ignobil, que aberra de todos os principios de direito e de justiça. Vejamos:

Quem o inicia é o 4º delegado auxiliar, com a seguinte portaria:

— "Chegando ao meu conhecimento que o individuo F.... de nacionalidade tal é ladrão, motivo pelo qual se tornou um elemento nocivo á Sociedade e prejudicial aos interesses da Republica, determino que A. esta se proceda a processo para a sua expulsão do territorio nacional, na conformidade com o disposto no § 33 do art. 72 da Constituição Federal.

Assim, qualificado e perguntado o accusado sobre os factos que interessam ao processo, inquirida testemunhas que conheçam a procedencia das accusações feitas ao mesmo expulsando, sejam requisitadas, individuaes dactyloscopicas, photographias, a folha de antecedentes e copia do promptuario policial do referido individuo, devendo-se finalmente dar a este, em cartorio e pelo praso de cinco dias vista do processo para que elle produza a sua defesa."

Ahi está como se inicia o celebre processo, com uma simples allegação do 4º delegado auxiliar. O final da portaria — para que se dê vista ao accusado, etc., é refalsada mentira, porque o desgraçado está preso e desde o dia que sáe do cartorio só tem que esperar na Casa de Detenção a ordem de embarque, sem que se lhe dê nem o praso concedido pelo art. 5 § 1º da lei n. 4.247 de 6 de janeiro de 1921!

A prova testemunhal, já o dissemos, é feita por agentes de policia e se o Supremo Tribunal, quando, por acaso, lhe pedem "habeas-corpus" requisitasse da policia o "processo", teria a certeza do que aqui relatamos. Essas testemunhas vão apenas declarar (a chapa) que — "affirmam, sem receio de contestação" que o individuo de quem trata a portaria do 4º delegado auxiliar (é o seu chefe!!), além de vadio contumaz, é ladrão, vivendo sómente do producto dos furtos ou quando é accusado de caftismo—que o mesmo vive a expensas da "mulher tal", mulher essa que goza da protecção de alguns magnates da policia e que deseja vingar-se do desgraçado, lançando mão desse meio.

VIOLENCIAS SOBRE VIOLENCIAS

A proposito, e para provar o que aqui fica dito, vale referir um caso e que tomou parte, ou melhor foi figura primacial um delegado cujo nome e teve em evidencia na policia fontouresca e guardou as costas de Moreira Machado e seu companheiro quando presos tinham de ir ao palacio da Justiça. Esse delegado tinha um quarto para "recepções" em casa de certa transviada,

José Cano

que desejando ver-se livre de um individuo que a cortejava pediu-lhe que visse um meio de affastal-o pois não mais o queria vêr. O delegado lembrou-se da expulsão e promovendo os meios, o homem foi expulso, apesar de provar com documentos que — mantinha centro de occupação habitual, onde exercia profissão licita — (condição para não expulsão, exigida pelo § 3º do artigo da lei já citada). Era elle empregado no Casino Beira Mar... E como esse muitos outros.

E' de poucos mezes o "processo" da policia para a expulsão dos concessionarios do Casino de Copacabana. Correu os mesmos tramites, foi architectado com a mesma prova testemunhal para demonstrar que eram elles "vadios contumazes" e "nocivos aos interesses da Republica". Foi remettido, ao ministro da Justiça, mas a expulsão não se fez effectiva porque o escandalo seria formidavel. Os homens eram proprietarios aqui, tinham mais de cinco annos de residencia, eram possuidores de um contrato firmado com a União e de apolices da Divida Publca e um delles casado com mulher brasileira e com filhos brasileiros...

Não foi feita a expulsão, mas se os compelliu a abandonarem o territorio nacional e elles acquiesceram tementes de maiores violencias pois estiveram na Detenção cerca de dois mezes!

Dois brasileiros, declaradamente brasileiros, pois aqui nasceram, para não serem expulsos foram bater ás portas do Tribunal.

A policia fez o tal processo, na qualificação deu-os como portuguezes, chinezes, etc., que assim foi enviado ao ministro e quando voltou já acompanhava a portaria de expulsão,—prova de que os prasos assegurados pela lei n. 4.247, de 6 de janeiro de 1921 para defesa e recurso, não tinham sido respeitados.

PROVAS EXUBERANTES...

E são os processos engendrados pela maneira porque alludimos que justificam a expedição de um acto do ministro da Justiça assim redigido:

— "Considerando que "segundo as provas exuberantes colhidas no processo a que foi submettido pela policia desta capital" o F... não exerce qualquer profissão licita e se tem constituido elemento nocivo aos interesses da Republica:

Resolve, em conformidade com o disposto no art. 72, § 33, da Constituição Federal, expulsar o referido estrangeiro do territorio nacional."

Provas exuberantes! Quando ellas se baseiam num processo nullo, se é que se póde chamar processo a isso que se faz na Policia, com testemunhas suspeitas, pois são da propria policia subordinados a quem o preside e julga?!...

E, deste modo, com "essas provas exuberantes" foram expulsos, no anno passado, 123 estrangeiros e neste, até agora, 68!

Não somos infensos, preciso se torna firmar, á expulsão de estrangeiros. O que não podemos concordar é com o processo falho que ahi está, confiado á policia, unicamente; que se expulse o estrangeiro, provadamente nocivo, mas que essa prova seja robusta, irrefutavel, indestructivel. O processo que se está seguindo é ignobil, é arma perigorissima, repetimos, nas mãos da policia para toda especie de arranjos e mesquinhas vinganças!

Urge uma reforma que moralize o systema actual e venha tranquillizar os estrangeiros honestos que nos procuram.

OS QUE VÃO SER JULGADOS, HOJE, PELO TRIBUNAL DO JURY

Vão ser julgados, hoje, pelo Tribunal do Jury os réos José Imperio dos Santos e José Wenceslau da Costa, ambos accusados de homicidio.

A sessão será presidida pelo juiz Edgard Costa, funccionando como promotor o sr. Constant do Figueiredo.

GOYAZ SOB O RELHO

Recebemos do sr. Netto Vellasco o telegramma abaixo, que reflecte a maneira rude adoptada pelo senador Caiado para tolher a liberdade eleitoral na sua terra.

"Ao sr. D. N. de Vellasco, correspondente do jornal goyano "Voz do Povo", nesta capital, foi dirigido o seguinte telegramma:

RIO VERDE (Goyaz), 21 — Pedimos tornar publico, pela imprensa carioca, que foi mandada para Jatahy grande força policial sob commando de um tenente que diz ter ordem do senador Ramos Caiado para fazer as maiores violencias a seus adversarios politicos, impedindo, pelo terror, comparecimento ás urnas de eleitores da opposição. Foram presas doze pessoas sem o menor motivo e insultado, publicamente, o chefe opposicionista José Ottoni de Carvalho. Senador Caiado continua seu habitual systema de dominar pelo terror. — (a) Mello Franca."

FEBRONIO ÁS VOLTAS COM A JUSTIÇA!

O perverso foi denunciado, hontem, na 8.ª Vara Criminal

O juiz da 8.ª vara criminal, sr. Flaminio de Rezende, recebeu, hontem, a denuncia que lhe foi offerecida contra Febronio Indio do Brasil que, conforme é do dominio publico, em dia do mez de fevereiro do anno passado, numa estrada proxima á estação de Mangaratiba, praticou tatuagens no peito de um menor. No mesmo mez maltratou um outro menor. Ainda no dia 15 de agosto do anno passado levou outro menor ao morro de Santa Thereza, supplicando-o, sendo depois apanhado e preso na Casa de Correcção, onde ficará até decisão final.

"O TICO-TICO"

Mais um bello numero deste semanario infantil nos veiu visitar. Repleto de contos e historias engraçadissimas umas e outras bastante instructivas de Anna de Castro Osorio, Eustorgio Wanderley, Laura Barros, Carmensil Babindranath Tagore, etc., como os demais, este numero justifica a preferencia que lhe dá a creançada do Brasil.

A EXHIBIÇÃO DO FILM "FLORESTAS E FRONTEIRAS DO BRASIL", NO CLUB DOS BANDEIRANTES FOI TRANSFERIDA PARA A PROXIMA SEXTA-FEIRA

A secretaria do Club dos Bandeirantes do Brasil, reiteradamente agradecida, pede a publicação da seguinte nota:

"Em virtude do máo tempo reinante, que não permittiu o apparelhamento necessario para a exhibição na nossa séde social, do film "Florestas e Fronteiras do Brasil" que nos foi gentilmente cedido pelo general Candido Rondon, foi essa exhibição transferida para a proxima sexta-feira, 27 do corrente, ás 21 horas.

Rio, em 27 de julho de 1928. — (a) Hermes Augusto de Athayde, secretario."

CLUB DOS DEMOCRATICOS

O baile de sabbado

Os queridos foliões defensores do pavilhão alvi-negro, realizaram, sabbado ultimo, no glorioso "Castello" mais um retumbante baile.

Nada faltou a encantadora festa, que com a maior animação durou até amanhã de domingo.

AS IRRADIAÇÕES DE HOJE

RADIO SOCIEDADE DO RIO DE JANEIRO

Onda de 400 metros

Programma de quarta-feira, 25 de julho de 1928.

12 horas — Hora certa. Jornal de meio dia. Supplemento musical até ás 13 horas.

17 horas — Hora certa. Jornal da tarde. Supplemento musical.

17,45 horas — Quarto de hora infantil, pela sta. Stella Velloso.

18 horas — Informações commerciaes especialmente para o interior do paiz.

19 horas — Hora certa. Jornal da noite. Supplemento musical. Discos das casas Edison, Paul Christoph, Optica Inglesa, Mestre & Blatgé, Carlos Wehrs & Cia. e Casa Mozart.

20 horas — Programma especial de discos Polydor — Agentes e distribuidores: Langgaard Menezes & Cia., á rua Visconde de Inhauma, 93.

20, 45 horas — Lição de francez pela sta. Maria Velloso.

21,5 horas — Transmissão da Opera Trovador e Prologo do Mephistopheles, de Boito, com o concurso da sra. Carmen Eiras, sra. Reis e Silva, Tino Bruno e João Athos, figuras principaes da Companhia Lyrica Brasileira, côro composto de amigos da Radio Sociedade e Orchestra da Radio Sociedade do Rio de Janeiro.

PRORAMMA

Boito — Fantasia e prologo da opera Mephistofeles pela orchestra da Radio Sociedade e o baixo João Athos.

G. Verdi — Il Trovatore, com a seguinte distribuição:

Leonora, Carmen Eiras, soprano; Maurico, Reis e Silva, tenor; Conde de Luna, Tino Bruno, barytono; Ferrano, João Athos, baixo.

I — Fantasia da opera Trovador, pela orchestra — 1.º acto.

II — Racconto de Ferrando — Aria: Abbietta zingara — João Athos.

III — Tacea la notte placida — Aria de Leonora — Carmen Eiras.

IV — Deserto sullo terra — Aria de Maurico — Reis e Silva.

V — Tercetto final — Leonora, Maurico e Conde de Luna — Carmen Eiras, Reis e Silva e Tino Bruno.

2.º acto:

I — Il balen del suo sorriso — Aria: Conde de Luna — Tino Bruno.

II — Concertante final — Leonora, Maurico, Conde de Luna e Ferrano — Carmen Eiras, Reis e Silva, Tino Bruno, João Athos e Côro.

3.º acto:

I — Ah si ben mio — Aria de Maurico — Reis e Silva.

II — Di quella pira — Aria de Maurico — Reis e Silva.

4.º acto:

I — D'amor sull'ali roseo — Aria de Leonora — Carmen Eiras.

II — Miserere — Leonora, Maurico — Carmen Eiras e Reis e Silva e Côro.

III — Duetto — Qual voce! come! tu, donna? — Leonora e Conde de Luna — Carmen Eiras e Tino Bruno.

RADIO CLUB DO BRASIL

Onda de 310 metros

Programma para o dia 25 de julho de 1928:

Das 13 ás 13,10 — Boletim commercial e noticioso.

Das 13,10 ás 14 horas — Programma de discos Brunswick.

Das 16 ás 17 horas — Programma de discos Brunswick da Casa Assumpção & Cia.

Das 17 ás 17,10 — Boletim commercial e noticioso.

Das 19 ás 20,.40 — Concerto da orchestra do Hotel Avenida sob a direcção do prof. Alcides Bonomine — Notas de interesse geral e discos Brunswick nos intervallos.

Das 20,40 ás 20,55 — Boletim commercial e noticioso.

Das 20,55 ás 21,05 — Intervallo para recepção dos signaes horarios.

Das 21,05 em diante — Audição de musicas populares, do Studio do Radio Club do Brasil, offerecida aos nossos ouvintes pela Companhia Industriaes Reunidas Alba, com o concurso da soprano sta. Marianna Aires de Souza, do cantor Patricio Teixeira e da orchestra typica argentina Andreoni com o cantor Carlos Dix.

O programma desta audição fica a cargo dos ouvintes.

ÉCOS DO CASO VORONOFF

Nova resposta do professor Fernando Magalhães ao dr. Figueiredo Vasconcellos

Escreve-nos o professor Fernando Magalhães:

"O dr. Figueiredo Vasconcellos escolheu no dilemma do meu ultimo communicado (ignorancia ou velhacaria), o logar conveniente e replicou argumentando de modo singular: quer annullar, desmentindo-me, o que eu affirmo, interpretando de má fé o que o dr. Reynaldo Aragão escreveu. Entre homens razoaveis, só se contrapõem, para confundir, palavras contradictorias do mesmo individuo.

Toda a sua vida, o dr. Vasconcellos tem tido um ideal: derrubar Carlos Chagas. Tomando, na fabula do sapo e do sol, o logar do sapo, desmanda habitualmente no raciocinio pathognomonico. Já o seu acto na Sociedade de Medicina obedeceu á idéa fixa. Como se propalasse, sem o menor fundamento, a responsabilidade de Carlos Chagas na campanha anti-Voronoff, o dr. Vasconcellos resolveu jogar a Sociedade sobre seu chefe. Tinha eu que me oppôr a isso, por varios motivos, e acima de tudo, porque jamais hesitei entre a mediocridade de um e a superioridade de outro.

Espero que o dr. Vasconcellos, num resto de pudor, leia conscientemente o que vae transcripto da acta da 22ª sessão da Sociedade de Medicina e Cirurgia, de 26 de Agosto de 1924 (pagina 101 dos Annaes da mesma Sociedade, 1924):

"O professor Fernando Magalhães intervem no debate, desenvolvendo considerações quanto á acção transitoria do enxerto ou transplantação. A opotherapia cirurgia é sempre mais duravel que a opotherapia medica. Pensa que a Sociedade bem póde ventilar o assumpto. Recorda que Voronoff teve, ha pouco, a palavra tolhida numa assembléa scientafica e que a sua personalidade se tornou indesejavel nos centros medicos. Mas trata-se de problema que póde influir no espirito publico e este em muitas de suas camadas não está em condições de discernir e poderá tirar conclusões menos verdadeiras quanto ao exito de taes methodos de tratamento. E' preciso, porém, que a questão seja encarada longe das preoccupaçõees materiaes e analysada tão somente com elevado e puro espirito scientifico. Conta por centenas as transplantações ou enxertos que tem praticado; nunca viu ninguem rejuvenescer nem as praticou com semelhante objectivo. Buscou sempre, sim, com esse tratamento, afastar uma determinada symptomatologia. O que observou foi um effeito opotheraploo mais duradouro que a opotherapia medica, mas effeito que se vae diluindo até desapparecer. Accentua haver necessidade de explanar o assumpto, mas não sob o ponto de vista da velhice que nos deve merecer respeito."

Assim falei eu em 1924, quatro annos antes da generosa distribuição de macacos com que Voronoff galardoou os seus defensores. E se o dr. Vasconcellos quer ver como interpretou com má fé o dr. Reynaldo Aragão, leia o que esse disse na sessão a que alludo e que aqui vae transcripto:

"O dr. Reynaldo Aragão, depois de apresentar documentos relativos á communicação que fizera na sessão passada, responde ao seu collega Raphael Pardellas, declarando concordar plenamente que o caso alludido era de enxerto e não de rejuvenescimento."

Este é o caso que deu opportunidade a que o dr. Vasconcellos empacasse de forma tão caracteristica e foi ainda a respeito desse mesmo caso que, na mesma referida sessão da Sociedade o dr. Pardellas contestou as conclusões do dr. Aragão, dizendo que "sendo a doente moça, não havia o que rejuvenescer."

Quero dar, porém, ainda um pouco de credito ao fraco discernimento do dr. Vasconcellos. Affirma elle que eu pratiquei a operação de Voronoff. Eu repillo formalmente essa affirmação tola. Mas é simples resolver o caso: entreguemol-o ao julgamento de gente idonea, juntando o accusador as suas provas e eu as minhas. Esperemos o veredicto e a quem estiver com a verdade caberá o direito de impôr o castigo. Isto servirá para melhor nos distinguirem.

Fernando Magalhães."

AS SEDUCÇÕES DO PODER

O senador Borah modifica suas attitudes democraticas, visando uma pasta no futuro governo

(Communicado epistolar da "United Press") — — — —

NOVA YORK, Julho (U. P.) — Commentando-se em Washington a informação do diario "New York Sun", de que o senador Borah seria designado secretario do Estado em caso de triumphar a candidatura republicana de mr. Herbert Hoover nas eleições de novembro, nos centros mais autorizados da capital se declara que é demasiado cedo para se fazer prognosticos sobre a composição do gabinete ainda que fosse seguro o triumpho republicano.

Sobre esta particularidade se diz que tem sido igualmente mencionados como possiveis secretarios de Estado os embaixadores mr. Houghton e mr. Morrow.

As informações periodisticas dizem que antes da convenção de Kansas City se entendia sem logar a duvidas, que mr. Hoover pediria a mr. Borah que se dignasse acceitar o cargo de secretario do Estado, em caso de triumphar, e se ajuntava mais, que mr. Borah se havia já manifestado disposto a renunciar sua cadeira no Senado para ingressar no novo governo.

Chama-se a attenção de que desde a varios mezes, mr. Borah se tem manifestado invariavelmente de accordo com o secretario do Estado mr. Kellog, com quem anteriormente chegou a ter violentas discussões, especialmente com respeito aos esforços que realiza o actual secretario do Estado para negociar um tratado unilateral declarando a guerra fóra da lei. Nos ultimos tempos, como ficou dito, o senador Borah, que é presidente da commissão das relações exteriores do Senado, se bem que não haja apoiado activamente este tratado, parece que já prometteu a Kellog apressar sua ractificação senatorial.

Os observadores lembram que em uma occasião mr. Borah foi um formidavel inimigo da politica latino-americana de Coolidge e Kellog, especialmente no que diz respeito a Nicaragua, e mostra que na actualidade tem moderado consideravelmente seus ataques indicando claramente uma modificação em sua attitude.

Todas estas circumstancias são admittidas como muito suggestivas, porém, os observadores não se mostram inclinados a crêr que mr. Hoover, apesar de suas probabilidades de triumpho que lhe attribuem seus partidarios, haja chegado ao extremo de pensar tão prematuramente na composição do seu gabinete.

"CINEARTE"

Está a venda o numero desta semana da leader das publicações cariocas.

Traz na capa Charles Puff o astro que faz rir todo o mundo e, espalhadas pelas suas paginas uma infinidade de noticias novas sobre o ecran.

Descripções bem illustradas dos principaes films annunciados para proximas exhibições, e muitas poses artisticas das principaes estrellas e astros de tela. Correspondencia de Hollywood e secções do costume todas bem interessantes e paginas sobre o cinema brasileiro, que a querida revista trata com carinho.

LOTERIA DE MINAS

Dia 25 de Julho

2 Premios de 100:000$000

Num só sorteio, por 30$000

JOGAM APENAS 18 MILHARES

CINEMATOGRAPHIA

NOTICIARIO

MONTE CHRISTO E SOMNAMBULANCIAS

Hontem tiramos a conclusão do quanto "Monte Christo" e "Somnambulancias", estão agradando no Pathé-Palace.

Tivemos a opportunidade de assistir o mesmo espectador, que esteve na matinée, voltar, á noite, e dizer-nos que ainda se sentia com coragem para voltar novamente. E' preciso, como na realidade o é, que seja um bom programma para prender dessa forma o espectador.

"Monte Christo", as immortaes paginas de Alexandre Dumas, tão bem interpretadas por John Gilbert, Renée Adorée e Estelle Taylor, prendem a assistencia desde a abertura do letreiro inicial até a scena final. Foi desta magnifica pellicula Fox, que nasceu a gloria e fama para John Gilbert.

"Somnambulancias", com os irresistiveis comicos Ted Mc Namara e Sammy Cohen, não dão um só minuto de folga para a platéa — é uma gargalhada continua.

Então a scena final é simplesmente estupenda, valendo na opinião da maioria dos espectadores, o preço da entrada.

Indiscutivelmente, "Monte Christo", óra em exhibição no cinema Pathé-Palace, é o melhor programma dos cinemas da Avenida, esta semana.

BRINCANDO COM FOGO

O argumento desta pellicula da Fox, começa a desenvolver-se numa casa de flores, onde a encantadora Madge Beelamy é a "vendeuse" e seductora de corações.

As rosas contrastavam com a pelucia assetinada e levemente rubra do seu rosto e tinham o mesmo perfume subtil e embriagador da sua cutis macia... para os labios do felizardo que conseguiu domar o seu rebelde coraçãozinho...

E a "estrella" deste sublime film Fox, é a linda Madge Beelamy, que como sempre, ainda desta vez apparece radiante, esta semana, na téla do cinema Pathé.

Em seguimento a "Brincando com Fogo", a Fox-Film nos prepara uma formidavel pellicula de Tom Mix, numa das suas ultimas creações no genero "Far-West" — "O Cavalleiro das Planicies". Eis um previo aviso, que muito ha de interessar os admiradores de Tom Mix.

"FLASH" — UM CAO MARAVILHOSO — E', QUASI, O INTERPRETE PRINCIPAL DE "SOB A AGUIA IMPERIAL", QUE O RIALTO VAE ESTREAR NA PROXIMA SEMANA...

No elenco magnifico da Metro-Goldwyn-Mayer duas sympathicas figuras vêm, ultimamente, conquistando a melhor fascinação sobre o publico: Ralph Forbes e Marceline Day, o par encantador que interpreta "Sob a Aguia Imperial", um film emocionante e excellente que o Rialto vae apresentar ao seu publico na proxima segunda-feira, logo que "Vampiros da meia-noite" deixe o seu cartaz.

Do desempenho sincero que esse film tem, em que a direcção de W. S. Van Dyke é grande parte do seu agrado, podemos dizer que a exteriorisão "humana" está a cargo daquelles dois artistas queridos, mas que essa exteriorisão não se limita ás "perfomances" de Forbes e Marceline, porquanto "Flash", um cão que, breve, estará celebrisado, é, podemos affirmar, o principal interprete do film.

"Flash" é uma revelação que o nosso publico muito prezará quando assistir "Sob a Aguia Imperial", — e a sua intelligencia excepcional, o poder da sua expressão não vae apenas seduzir os nossos apaixonados dos "loulous" ou "terriers", porque "Flash" nesse film Metro-Goldwyn-Mayer, desenvolve uma interpretação como qualquer um desempenho devido ao mais expressivo artista, porque o seu "job" na trama desse film de emoções é de não pouca responsabilidade...

Desenvolvido quasi todo num variadissimo ambiente militar, enveredando depois a sua sequencia por uma successão interessantissima de aspectos de lutas marciaes em campanha, — "Sob a Aguia Imperial", em todos os seus minimos detalhes é soberbo de interesse, e de permeio com a variedade crescente das suas emoções, revela-se, sympathica, a "personalidade" de "Flash", o cão maravilhoso...

UMA NOVA SOCIEDADE DE FILMS INTERNACIONAES

Pelo que acabamos de ler no "Film Kurier", de 13 de junho proximo passado, acaba de ser fundada uma nova sociedade para exploração de films cinematographicos, na Europa. Trata-se, nada mais nada menos do que de uma agremiação proposta e realizada entre "Luce", na Italia e a "Ufa", em Berlim.

Ninguem ignora que a Italia nos tem apresentado artistas de real valor na téla cinematographica, mas, que em virtude da paralysação repentina de sua producção, passou a ficar quasi que desconhecida no resto do mundo civilizado. Tendo a "Ufa" de Berlim impulsionado com grande afinco o seu trabalho, em todas as partes do globo, resolveu fazer reviver a grande arte novamente, tambem na Italia e par isto empenha uma grande parte de seu capital. Podemos, portanto, adiantar que dentro em breve haverá uma seria permuta de artistas da scena muda entre os dois povos europeus e estamos convencidos de que ella dará o melhor dos resultados, pois da tradicional Italia já nos vieram films que empolgaram o mundo inteiro.

Agora aos nossos leitores podemos adiantar que a "Urania Film", no Rio de Janeiro, já ha muito estava scientificada do que occorria sobre o que acima ficou dito e agora que a imprensa allemã dá as informações acima, podemos a ellas accrescentar de que já estão entaboladas as negociações de parte da "Urania", para a compra de toda producção italo-germanica.

O PRIMEIRO FILM DE MOSJOUKINE DA UFA

O primeiro film de Mosjoukine para a "Ufa" será uma das grandiosas obras dete anno, que a grande marca allemã lançará no mercado mundial da cinematographia. Mosjoukine pousará para um manuscripto que traz o titulo: "Monulescu — o Rei dos piratas internacionaes". Os preparativos para este film já estão tomados e o manuscripto está calcado de material authentico, que se encontra nas diversas policias do mundo inteiro.

O SEGREDO DO EXITO DE LILY DAMITA

Em "Lyrio de granada" que vae exhibir-se no Odeon

Lily Damita, para em tudo ser uma eleita dos Deuses, até provoca as mais interminaveis discussões entre os criticos de todo o mundo. Fosse ella uma interprete vulgar e raro despertaria interesse. A cada novo trabalho seu abre-se a clareira da discussão a seu respeito e cada qual irrompe sobre uma duvida que entre todos elles existe: "Porque e donde advem o segredo do exito de Lily Damita"? As respostas são variadissimas, dispares, mas no que todas ellas são unanimes é em acentuar uma verdade que se mette pelos olhos a dentro dos mais incredulos nos seus indiscutiveis successos: a sua feminilidade, condição primordial de um exito duradouro. Deve ser assim, porquanto um dos predicados de Lily Damita consiste precisamente na série de attributos femininos que a tornam encantadora e que encanta todos que a admiram. Nenhuma como ella, nos dá a impressão de uma mulher que ama até ao sacrificio e se sente amada. A alegria de amar baila-lhe nos seus olhos bem peninsulares. São profundos e meigos, seduzem e attraem. No arredondado de suas pupillas negras como a noite borbulha um mundo de esperanças para... os que della esperam algum bem! Das suas palpebras irradiam milhares de promessas, quando descem sobre a retina adoidada de amor. Não são palpebras; são doceis donde emergem os seus olhares avelludados.

Em todos os seus trabalhos, Lily Damita se impõe a todas as platéas pelos predicados acima expostos e que tanta divergencia têm provocado entre os seus mais acerrimos adoradores. Mas, em nenhum outro film, como em "Lyrio de granada", elles irrompem denodadamente. Por que? Porque Lily interpreta a figura abysmadora de uma bailarina visceralmente hespanhola. E que bailados os seus? Como poderá haver mortal que se não sinta arrastar pelos seus pés minusculos, pesinhos que nada têm de humanos, dando-nos sempre a impressão de que querem ascender ao alto, muito para o alto, onde não possam subir os olhos peccaminosos dos seus apaixonados!

Em todo o film: "Lyrio de granada", Lily Damita apresenta varios bailados, mas de todos elles, o mais impressionante, é aquelle que notabilizou a figura do romance, a grande "danseuse" Sonia Litowskaya, o "Lyrio moribundo". Como ella descreve a morte desse pobre lyrio e como nos acode aos labios o desejo de evitar essa perda inenarravel! bailado e tantos outros, como o da descripção coreographica de uma corrida de touros em Barcelona. Todas as sortes tauromachicas são desenhadas pelas attitudes da grande bailarina que ella é! E a platéa vae acompanhando, num syncronismo perfeito, o classico torneio hespanhol e a dansa voluptuosa do toureiro. Lily Damita, em tudo que interpreta nesse film encantador, que o Programma Serrador apresentará sabbado no Odeon, é a mulher tentadora que por seus encantos tem sabido conquistar corações em todo o mundo.

UM FILM DE HAROLD LLOYD AINDA PARA ESTA TEMPORADA

Ainda neste começo da segunda metade de anno, a Paramount pretende apresentar no Rio o ultimo dos films de Harold Lloyd, uma creação de ainda agora está fazendo successo em Nova York e de que já se tem falado muito na propaganda da programmação Paramount para o corrente anno. Esse film, que está destinado a dar no grande comico um dos seus maiores successos, será "Harold Veloz", uma super-comedia, uma das duas unicas com que o artista dos nasoculos brindará o seu publico em 1928.

O film ou melhor, a idéa do film, nasceu de uma critica innocente. Em Nova York, desde ha muito tempo, Lloyd ficou appellidado "o veloz", dada a rapidez com que o grande artista, depois que passou a productor independente, fez sempre os seus films. Lloyd chegou mesmo a ficar conhecido como o mais rapido e audacioso de todos os productores de cinema, mui principalmente porque, ao contrario do que acontece com todos os demais que se dedicam a fazer films, a rapidez nunca prejudicou a actividade do grande artista.

Dahi a idéa que teve Harold de organizar um argumento especial em que fosse mais veloz do que nunca e, tambem, mais engraçado do que sempre. Nasceu "Harold Veloz". E' um film surprehendente, em nova fórma, que o nosso publico muito ha de applaudir.

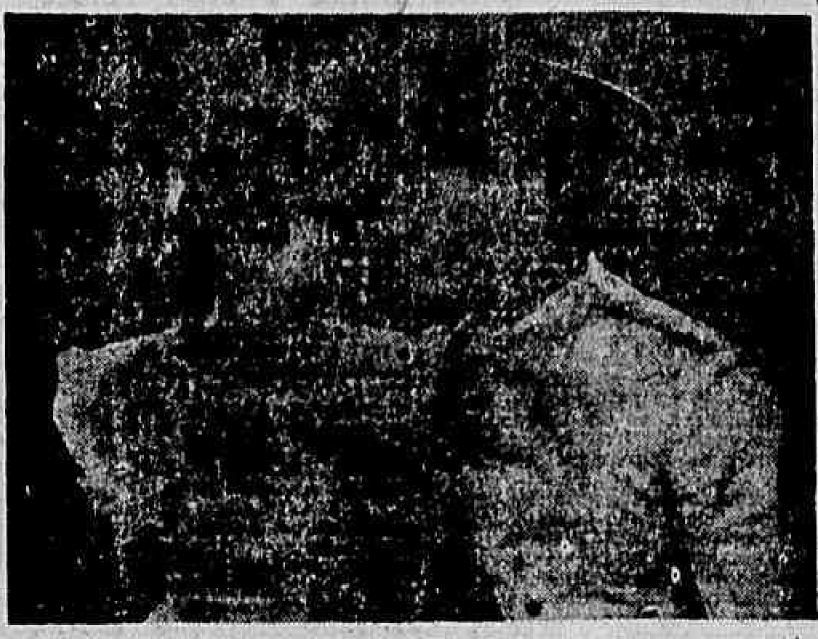

[illegible] vae estrear segunda-feira.

EM PLENO SUCCESSO O FILM: "O GAVIÃO DO MAR" NA TELA DO ODEON E NO PALCO, A MARAVILHA DOS ADVINHOS

Excellente programma está offerecendo actualmente o Odeon, exhibindo na téla, o celebre film: "O gavião do mar", cujo protagonista é uma notavel creação de Milton Sills. A reconstituição historica dos usos e costumes do seculo XIII domina a acção do film com uma fidelidade estupenda. Não ha quem se não recorde do trabalho formidavel deste grande actor cinematographico. Como nobre inglez e depois como pirata mouro, elle é digno de ser admirado pela série de contrastes profundos de toda a sua actuação.

O romance donde foi extrahido o film agrada pelo sentimento nobre em que se baseia. E' uma obra de arte que deve ser presenciada pelos que ainda não tiveram o prazer de a admirar, como merece.

No palco continúa o successo da "Flor Azteca", a maravilha dos advinhos, o celebre phenomeno telepatha, que causa a admiração geral pelos seus predicados de transmissora do pensamento alheio. O que mais surprehende o publico é a maneira como a artista se occulta numa floreira, advindo-lhe dahi o cognome de "Rosa do Mysterio". E ella, quando termina o seu trabalho surge para assim fazer uma demonstração das difficuldades que o seu labor artistico apresenta. Completa o programma da "Flor Azteca", sua irmãzinha, a "Muñequita Mexicana", interessante nas canções do seu paiz.

UM FILM CUJO VALOR AUGMENTA SEMPRE

"A Viuva Alegre" apparecerá breve no Capitolio

A demora na apresentação de "A Viuva Alegre", o grande trabalho que a Paramount estava annunciando para segunda-feira, longe de prejudicar o film, só póde contribuir para augmentar o seu valor e para fazer mais intensa a ansiedade publica.

Antes de tudo, temos certeza de que assim será porque, longe dessa demora obedecer a causas internas da Paramount, á vontade daquella empresa, ella foi motivada pelo desejo do proprio publico, pelos insistentes pedidos dirigidos á marca das estrellas, no sentidos de que "Azas" demorasse no cartaz do Capitolio, continuando os exitos já alcançados durante a semana passada; depois, a par disso, ha que considerar tambem que a demora na apresentação de "A Viuva Alegre", de modo algum poderá prejudicar o valor do film, uma vez que esse valor está firmado na opinião publica, conhecido que é o film para as nossas platéas.

A um film inédito, é possivel que um adiamento, pelas causas que póde deixar suspeitar, trouxesse prejuizos. Em se tratando, porém, de uma "réprise", semelhante inconveniente não póde apparecer, pois, que o publico, ou conhece os meritos do film e, de qualquer maneira, vae sempre vel-o, ou não os conhece e, neste caso, não ha antecipação que possa adeantar.

E' o que se dá com "A Viuva Alegre". Film consagrado ha pouco mais de um anno e meio com uma das maiores apotheoses já vistas em [illegible], o grande trabalho de John Gilbert e Mae Murray, é desses de que o publico se lembra sempre e sempre tem o desejo de applaudir, cujos meritos jámais esquece e cujas emoções gosta de renovar sempre.

Nem ha duvida que, consagrado ha pouco tempo, o film virá a ter agora, quando voltar á téla do Capitolio, successo maior do que teve em outra época, quando as condições do meio não se mostravam taes como se mostram agora e quando os artistas começavam então a ter renome.

ADOLPHE MENJOU COMO INTERPRETE DE UM GRANDE DRAMA DE SARDOU

"Noite de Mysterio", que a Paramount agora começa a annunciar para proxima reapparição de Adolphe Menjou, é uma adaptação para a téla do "Capitaine Ferreol", um dos maiores dramas do immortal Victorien Sardou. Com esse film, que estará no cartaz do Capitolio dentro de poucos dias, o admiravel Petronio da téla, vae dar ás suas admiradoras mais um grande film, um film em que elle crêa, com a sua arte extraordinaria, uma figura de valor inegualavel e de encanto irresistivel.

Ao lado de Menjou, em "Noite de Mysterio", trabalham Evelyn Brent e Nora Lane, duas grandes "estrellas", além de William Collier Junior, um dos mais victoriosos "novos" da téla.

AINDA "VERITAS VINCIT", NO LYRICO

A Ufa aqui entre nós dignamente representada pela "Urania Film", está fazendo representar diariamente no Lyrico, a sua estupenda producção intitulada "Veritas Vincit" e que tem indiscutivelmente agradado ao grande publico tal a affluecia que apesar do máo tempo vem tendo aquella casa de espectaculos.

Devemos assignalar que uma das principaes razões de tal victoria para o "Programma Urania", é devido ao excellente trabalho que tem a artista Mia May uma das mais queridas e mais bellas do numeroso elenco de que dispõe a grande marca allemã. O enredo do film afóra isto é completo e prende o espectador não tendo o enscenador esquecido a menor das passagens do manuscripto afim de ainda mais empolgar a assistencia. Joe May neste trabalho definitivamente alcançou uma das suas grandes victorias na montagem que emprestou á sua obra.

"APESAR DE TUDO E ATE' SEGUNDA DELIBERAÇÃO, "FALSO PUDOR" DIARIAMENTE

Embora já tivesse querido retirar do cartaz o film "Falso Pudor" não o conseguiu ainda o programmador do "Programma Urania", attendendo a que em vez de diminuir a assistencia, diariamente ella augmenta no Lyrico, nas horas de exhibição do magistral film instructivo.

Effectivamente esta pellicula é uma grande obra da technica cinematographica e o seu grande fundo moral vem exercendo sobre aquelles que o assistem diariamente uma grande influencia. Recommendamos aos nossos leitores que ainda não conseguiram assistir a "Falso Pudor" em fazel-o em breve, pois, o film precisa ser visto por todos, sem excepção de sexo, pelo seu valor instructivo, pelo seu grande valor moral e finalmente, por elucidar a grande camada social que vive no desconhecimento dos mais comesinhos ensinamentos da therapeutica moderna na defesa do organismo contra as molestias venereas.

"O SEGREDO DO DR. VORONOFF"

Assim se intitula uma pellicula do "Programma Urania" que dentro de dois dias ou tres, será apresentada ao publico no Theatro Lyrico. Este film nada mais é do que a documentação plena dos grandes trabalhos deste infatigavel scientista que tudo tem feito e a tudo se tem exposto na boca da maledicencia dos seus collegas despeitados. Elle nos mostra as suas grandes operações realizadas nos grandes hospitaes de Paris onde, estudou, executou o seu grande trabalho e venceu em prol da humanidade que ainda lhe fará a justiça de que é mais do que merecedor.

MARY PICKFORD, A NAMORADA DO MUNDO

Um encantador film da United no programma do Imperio

Mary Pickford, a encantadora e eterna criança do cinema, foi sempre um idolo do mundo. Essa idolatria chegou a tal extremo que — e isso é geralmente sabido, — fartos de saber que lhe chamavam a "namorada da America", os seus admiradores a fizeram depois, por extensão, a grande namorada do mundo.

Desde que o cinema é cinema e que o mundo se curva ante a supremacia da arte muda, Mary tem sabido viver na admiração de todos, sempre mais consagrada e tendo sempre maior o numero dos que a veneram. Um film de Mary Pickford é sempre um film fadado ao mais completo successo. Para vêl-a, chegam as multidões de todas as partes e echem-se os salões dos bairros como das vias elegantes.

Isso, naturalmente, é o que vae acontecer agora, com a apresentação de "Meu unico amor", o encantador film da United Artists" que a Paramount programmou para o Imperio, e que desde hontem começou a ser exhibido. A chuva impertinente e constante que hontem entristeceu a cidade, diminuindo embora o movimento da Avenida, não foi bastante para fazer com que o publico fugisse ao cinema. O nome de Mary Pickford valeu mais do que todas as inundações, valeu mais do que tudo e levou sempre ao Imperio uma multidão selecta e compacta.

Mas é certo que o exito do film augmenta para o final da semana. O Rio não pode deixar de homenagear, como merece, essa artista que é um dos seus grandes idolos e que, sempre lho deu a despeito do fracasso dos outros, emoções as mais completas e as mais novas.

TRES GRANDES SUCCESSOS FUTUROS

Emil Jannings-Pola Negri-Florence Vidor

O nome de Pola Negri, um dos mais brilhantes talentos da geração de estrellas contemporaneas, desperta sempre grande interesse ao apparecer sobre a fachada luminosa de um cinema. A soffreguidão dos "fans" em torno do nome da gentil artista accentuou-se uma vez mais com a exhibição recente, em Nova York, de "Morta para o mundo" (Three Sinners), sua derradeira creação.

A historia do film, de si mesma interessante e de dupla acção, dá ampla opportunidade á expansão do seu talento.

"Morta para o mundo" é um film para ser especialmente apreciado pelas senhoras porque nelle Pola Negri é mais do que uma artista — é uma apotheose á belleza da mulher!

Desde a sua linda apparição em "Escrava por amor" (Doomsday), em que Florence Vidor, collocada no seu verdadeiro elemento, nos deu uma interpretação em tudo digna do seu nome, desde esse tempo que se reservou ella para essa outra soberba creação feminina do film "Alta traição", com Emil Jannings e Ernest Lubitsch no megaphone de director.

Na sua interpretação da "Pompadour de toda a Russia", que o era pela força do primeiro ministro e não por nenhuma ligação que tivesse com o rei, Florence Vidor nos dá um typo de mulher classica, energica e bella como uma rainha. Nessa creação miss Vidor vale um film.

* * *

Ao sair á luz da publicidade este numero da "Semana Paramount", já estará passando pela téla dos cinêmas de Broadway uma nova producção de Emil Jannings, que, por conveniencia de programmação, cedeu logar á sua menos fulgurante creação de "A ultima ordem", tão applaudida no Rio de Janeiro.

Em "A rua do peccado", Jannings não se revela, em começo, um typo de todo acabado, como esse generalissimo de "A ultima ordem". Não; em sua nova pellicula, palpitando com o artista, crescemos com elle. Em "A ultima ordem", Jannings é soberbo no seu aprumo militar; em "A rua do peccado" (o nome do film está a dizel-o) elle se nos afigura uma allegoria humana, de braços espetados para o céo, a dizer como S. Pedro sobre as aguas de Tiberiades: "Senhor, ampara-me"!

Em "A rua do peccado", reunindo os dois polos da existencia, Emil Jannings domina, a principio pela força; vence e domina, depois pela brandura, a despeito do sacrificio tragico a que é impellido. Jogando com essa dualidade de caracter, que é a sua faceta especial, Jannings nos dá um film perfeito.

Coisas que muita gente de cinema ignora...

Que: os ateliers da "Ufa", em Berlim Neubabelsberg, com suas innumeras construcções internas e externas, são os unicos de toda Europa e que os mesmos dão a idéa de uma viagem ao redor do mundo quando visitados pela primeira vez.

Que: o consumo de carvão para aquecimento destes ateliers, no inverno, corresponde quasi que a uma terça parte do que é consumido pela cidade toda de Berlim.

Que: o consumo de enrgia electrica é igual ao que consome a Companhia de Metropolitanos de Berlim, com cerca de 300 kilometros de percurso no perimetro urbano da cidade e trafegando somente até á 1 hora da manhã.

Que: a extensão total das ruas e praças que se encontram dentro de Neubabelsberg correspondem a extensão da Friederichstrasse ou seja 10 vezes a Avenida Rio Branco, no Rio de Janeiro.

Que: o consumo de film virgem nos ateliers da "Ufa", annualmente, daria para contornar o mundo mais de uma vez.

Que: os ateliers da "Ufa" poderiam, sem esforço, confeccionar nos seus ateliers, todos os films de producção européa, sem que atrazasse um só por um dia siquer.

E muitas coisitas mais e que seria fastidioso ennumerar aqui.

A CAMINHO DA HONRA

GEORGE O'BRIEN

ESTELLE TAYLOR

WILLIAM FOX APRESENTA

(HONOR BOUND)

Pode o homem ser o maior sceptico no Amor, que um dia encontrará a verdade esplendente: DEUS CREOU A' IMAGEM DO HOMEM A MULHER QUE ELLE IDEALISOU PELA VIDA FO'RA.

Brilhante desempenho do idolo de «Aurora» e da sempre linda «Mercedes», de «Monte Christo»

GRANDE ELENCO, NO QUAL SOBRESAHEM LEILA HYAMS, "ESTRELLA" QUE SE REVELOU N'«O BRUXO», E TOM SANTSCHI

Emocionante super-producção da FOX-FILM -- Direcção de Alfred E. Green

FOX

no PATHE'-PALACE - SEGUNDA-FEIRA (30 DE JULHO)

TRIANON

HOJE — Sessões ás 8 e 10 horas

CHUVA DE PAES

Engraçadissima comedia allemã traduzida por Eduardo Cerca e que

PROCOPIO

interpreta com toda a sua extraordinaria comicidade.

SEXTA-FEIRA — (Dia 27)

Primeira da estupendissima comedia hespanhola:

PESO PESADO

Theatro Carlos Gomes

(Empreza Paschoal Segreto)

HOJE — A's 7 3/4 e ás 10 horas

A Companhia Tró-ló-ló

Continúa sua brilhante carreira no cartaz a esplendida revista humoristica de Pacheco Filho e Horacio Campos, com musica de A. Paraguassú

Não é isso que eu procuro...

THEATRO S. JOSE'

Empreza Paschoal Segreto

MATINÉES DIARIAS A PARTIR DE 2 HORAS

HOJE — NA TELA — HOJE

Em matinée e soirée

O Gavião do Mar

Uma maravilha da FIRST NATIONAL para o PROGRAMMA SERRADOR, com MILTON SILLS, ENNID BENNET.

Completa o programma a arrebatadora producção da UNIVERSAL

AZAS DA LEI

Com AL WILSON, o aviador acrobata do «écran»

NO PALCO — A's 4,20 e 8,20

Proseguimento do estupendo successo do riso de ultima producção da parceria Bittencourt-Menezes

RATOS E RATÕES

PARISIENSE

HOJE ——— HOJE

O empolgante final do PHANTASMA DA TORRE EIFFEL

Os mysterios sensacionaes de um grande romance desvendados através da formidavel Torre.

Uma comedia da Universal "ALARME FALSO"

E PARISIENSE JORNAL

Noticias mundiaes destacando-se o Mosteiro dos Jeronymos de Lisboa e os ultimos modelos da moda de Paris.

Hoje e todas as noites EM SESSÕES ESPECIAES A'S 10 12 HORAS DA NOITE "O BEIJO QUE MATA"

Forte drama de amor tirado da vida real. Cruzada de interesse nacional e combate á syphilis.

RIGOROSAMENTE PROHIBIDA A ENTRADA DE MENORES E IMPROPRIA PARA SENHORITAS

Segunda-feira 30 — "O TENOR DO CIRCO", Num ambiente de paixões e ciumes as mais sensacionaes attracções de um espectaculo.

Agosto, 6 — O maior film de 1928... "O TRAFICO DAS BRANCAS".

O AMANTE IRRESISTIVEL

Uma encantadora e jovial UNIVERSAL JEWEL

com LOIS MORAN e NORMAN KERRY

Um movimentado e attraente romance das aventuras de um D. Juan moderno — Scenas attraentes — Episodios Buffs

Depois de amanhã no PATHE'

O Fluminense, domingo, offerece ao Sporting ensejo para uma desforra

PELA DIFUSÃO DO CYCLISMO

"DIARIO CARIOCA" VAE CONVOCAR OS CLUBS, QUE, AQUI, SE DEDICAM A ESSE SPORT

Visamos elaborar um plano conjuncto de acção segura. Contamos para isso com a bôa vontade dos amantes do cyclismo

A caracteristica das cidades hollandezas é o sem numero de bicycletas em transito.

E' o que mais impressiona ao excursionista, como se nota, agora, atravez das correspondencias chegadas de Amsterdam, a cidade olympica de 1928.

Por toda a parte só se veem bicycletas, manda-nos dizer um amigo, bicycletas e centenas de bicycletas!

E o interessante é a maneira de circularem essas machinas, abrigadas, ás dezenas, á esteira do automovel que passa, como guardas de honra.

A diffusão das bicycletas naturalmente determinou innovações de costumes, completamente exoticos para nós, que não as usamos em tão larga mão.

Assim é que, ha de espaço a espaço, nas ruas, refugios, onde as bicycletas guardadas não correm nenhum risco de mudarem de dono, contra a vontade deste...

Aliás, não é só na Hollanda, que se dá á bicycleta tanto valor, como meio de transporte.

Em todos paizes scandinavos ha a mesmo febre de bicycletas.

Na propria França, o cyclismo tem um desenvolvimento extraordinario, haja vista o enthusiasmo, com que o publico francez acompanha as provas sportivas de grande vulto como a volta da França.

Entre nós, o cyclismo é, pode dizer-se um sport morto.

Seus raros adeptos lutam com innumeras difficuldades para mantel-o, no pé rudimentar, em que o vão praticando.

E, no emtanto nossa cidade, extensa como é, e em quasi sua totalidade bem calçada, cercada por seus suburbios immensos, de explendidas rodovias, que recentemente penetram pelo interior a dentro, por S. Paulo, por Minas e pelo Rio de Janeiro, é um campo excellente para o desenvolvimento desse sport.

Imaginando nessas condições proprias para a propagação do cyclismo, sport utilissimo e relativamente barato, decidimos emprehender uma campanha nesse sentido, para o que, começaremos por convocar os elementos esparsos, que já dedicam suas energias a esse fim.

Depois, então, em combinação com elles, elaboraremos um programma de acção, em que depositamos as melhores esperanças de exito.

FOOT-BALL

OS JOGOS DE DOMINGO PROXIMO

Campeonato e torneios da cidade
OS JOGOS DE DOMINGO NA AMEA

Segunda divisão:

São Paulo e Rio x Carioca — Segundos quadros ás 13,30 e primeiros quadros, ás 15,15 horas.

Campo: do São Paulo e Rio á rua Itapiru'.

Representante: Francisco Xavier de Freitas, do S. C. Everest.

Juizes sorteados: do Confiança A. Club.

Everest x River — Segundos quadros ás 13,30 e primeiros quadros ás 15,15 horas.

Campo: do S. Club Everest, no Caminho dos Pilares, em Inhaúma.

Juizes sorteados: do Olaria A. C.

Representante: Arthur Victor de Araujo, do S. C. Mackenzie.

Mackenzie x Engenho de Dentro — Segundos quadros ás 13,30 horas e primeiros quadros ás 15,15 horas.

Campo do Mackenzie.

Juizes sorteados: do São Paulo e Rio F. Club.

Representante: Julio Garcia, do Bomsuccesso F. C.

Confiança x Bomsuccesso — Segundos quadros, ás 13,30 horas e primeiros quadros ás 15,15 horas.

Campo: do Confiança A. Club, á rua General Silva Telles.

Juizes sorteados: do Engenho de Dentro.

Representante: Tenente Mario Carvalho Monteiro, do São Paulo e Rio.

Terceiros quadros:

America x Mackenzie — A's 9 horas, sem tolerancia.

Campo sorteado: do America F. C.

Juizes sorteados: do C. R. do Flamengo.

Flamengo x Fluminense — A's 9 horas, sem tolerancia.

Campo sorteado: do Fluminense F. Club.

Juizes sorteados: do S. C. Brasil.

Villa Isabel x Botafogo — A's 9 horas, sem tolerancia.

Campo sorteado: do America F. C.

São Paulo e Rio x River — A's 9 horas, sem tolerancia.

Campo sorteado: do River F. C.

Juizes sorteados: do Andarahy A. Club.

Vasco x Bomsuccesso — A's 9 horas sem tolerancia.

Campo sorteado: do C. R. Vasco da Gama.

Juizes sorteados: do São Paulo e Rio F. Club.

São Christovão x Syrio Libanez — A's 9 horas, sem tolerancia.

Campo sorteado: do S. Christovão A. Club.

Juizes sorteados: do C. R. Vasco da Gama.

CLUB DE REGATAS DO FLAMENGO

TENNIS

Acham-se abertas, até o dia 2 de agosto vindouro, as inscripções para as diversas provas do Campeonato Interno de Tennis do Flamengo, que é dividido nas seguinte categorias:

Simples de senhoras — (Campeonato).
Duplas de senhoras — (Handicap).
Simples de senhoras — (Handicap).
Duplas de senhoras — (Campeonato).
Duplas mixtas — (Handicap).
Duplas mixtas — (Campeonato).

A direcção de tennis designou a seguinte commissão para auxiliar a direcção do referido Torneio: Paulo Buarque de Macedo, Carlos Silva Costa e H. Placido Barbosa.

Os boletins para inscripções são encontrados na secretaria do club, á praia do Flamengo n. 68, ou com o encarregado das quadras, no campo da rua Paysandú. Cada inscripção custa 5$. Só serão disputadas as provas que reunirem mais de 5 inscripções.

NOVO RECORD MUNDIAL

48 METROS e 77 CENTIMETROS!

Foi a quanto lançou o allemão HOFFMEISTER

BERLIM, 24 (U. P.) — Hoffmeister, da Allemanha, estabeleceu o novo record mundial de lançamento de discos, conseguindo a distancia de 48 metros e 77 centimetros.

UMA QUESTÃO INTERESSANTE E OPPORTUNA

PORQUE NÃO PARTICIPAM OS ESTRANGEIROS DOS CAMPEONATOS NACIONAES?

Approxima-se o tempo dos diversos campeonatos brasileiros de sports athleticos. E' portanto, opportuno seja ventilado um assumpto interessantissimo e de innegavel importancia para o desenvolvimento de nossos sports. Como se sabe, os regulamentos, que regem os diversos campeonatos nacionaes, que a Confederação Brasileira de Desportos promove e superintende, vedam aos estrangeiros sua participação nas provas. Com isso é que não concordamos. Não vemos em que possa prejudicar, a quem quer que seja, a inclusão de estrangeiros, nas diversas representações estaduaes, depois de obedecidas as formalidades prescriptas para os casos dos sports regionaes. Se o estrangeiro fôr participante de provas locaes, na defesa de clubs, não vemos porque não ser aproveitada sua capacidade para a defesa das representações regionaes, quando da organização dos respectivos seleccionados. Como dissemos isso em nada prejudicaria ao sport, senão pelo contrario, que só o beneficiaria. Aliás, esse nosso modo de pensar, não é original. Adoptam-no os paizes mais adeantados do mundo.

Nos Estados Unidos, o paiz onde os sports attingiram o mais alto grão de perfeição, não é raro estrangeiros se tornarem campeões norte-americanos, deste ou daquelle sport. Ainda não ha muito os francezes levantaram brilhantemente os campeonatos norte-americanos de tennis. Um de nossos mais distinctos cirurgiões, o dr. Pedro Paulo Paes de Carvalho, quando estudante, em Paris, foi mais de uma vez campeão de França, no rugby, defendendo as côres do Stad Français. Parece-nos, que nos sobram razões.

O PROXIMO CAMPEONATO BRASILEIRO

COMO A AMEA FORMARA' O SEU SCRATCH E O SEU CONTRA-SCRATCH

Estamos seguramente informados, que a Amea formará da seguinte forma o seu scratch para o proximo campeonato brasileiro de football:

Jaguaré — Pennaforte e Helcio — Nascimento — Floriano e Walter — Paschoal — Oswaldinho — Alfredo — Telê e Cid.

O contra-scratch terá a seguinte constituição:

Joel — Paulo e Hespanhol — Benevenuto — Fernando e Nesi — Ripper — Lagarto — Ladislão — Preguinho e Moderato.

Para tal todos os players acima já foram requisitados, além de outros.

Publicámos abaixo a relação de todos os requisitados pela entidade carioca:

Do America: Joel, Pennaforte, Hermogenes, Floriano, Walter e Oswaldinho;

Do Andarahy: Telê e Cid;

Do Bangú: Ladislão;

Do Botafogo: Octacilio e Pamplona;

Do Flamengo: Helcio, Benevenuto, Fragoso e Moderato, tendo sido requisitado Amado que se negou a jogar;

Do Fluminense: Paulo, Py, Nascimento, Fernando, Ripper, Lagarto, Alfredo, e Preguinho;

Do Vasco da Gama: Jaguaré, Hespanhol, Nesi, Molla, Paschoal e Russinho;

Do Villa Isabel: Fernandes;

Do S. Christovão: Zé Luiz, Vicente, Theophilo e Tinduca.

E' HOJE A COMPETIÇÃO ATHLETICA DO ANDARAHY

CORRERÃO BEM ANIMADAS AS PROVAS

Realiza-se hoje, no campo do Andarahy, a festa de athletismo, transferida de domingo ultimo, em virtude do máo tempo reinante.

O programma constará de provas de 100, 200, 400, 800, 1.500 e 3.000 metros; saltos em distancia, altura e vara; e lançamento de dardo, disco, e peso.

Terá inicio ás 16 horas, com a presença do representante da AMEA.

A direcção sportiva do querido club verde e branco pede, por nosso intermedio, a presença dos amadores inscriptos.

JA' SE CUIDA DO SCRATCH CARIOCA

TELÊ E CID REQUISITADOS PELA AMEA

A directoria do valoroso Andarahy A. C. recebeu um officio da Amea pelo qual esta entidade requisitava a sua ala esquerda, composta pelos players Telê e Cid, para figurar no seleccionado carioca.

Optimas acquisições, não resta duvida!

AS VICTIMAS DE DESASTRES

UM CAPITÃO DE POLICIA MILITAR ATROPELADO POR UM AUTOMOVEL

Na rua Archias Cordeiro, em frente ao predio n. 396, hontem, o capitão Celestino Faria, da Policia Militar, foi atropelado por um automovel, recebendo diversos ferimentos pelo corpo.

A victima foi soccorrida pela Assistencia do Meyer, recolhendo-se em seguida á residencia á rua Figueiredo 167.

FRACTUROU A BASE DO CRANEO

O operario Laurindo Gonçalves Miguel, de 17 annos, residente á rua Antonieta n. 65, hontem, quando trabalhava na fabrica de ceramica da rua Adelaide Badajoz n. 24, deu uma quéda, fracturando a base do craneo.

O infeliz operario foi soccorrido pela Assistencia do Meyer, e internado em estado grave no Hospital de Prompto Soccorro.

ACCIDENTE NO TRABALHO

Quando trabalhava no logar denominado "Capão", o operario José Lago Santos, de 24 annos, deu uma quéda, recebendo forte contusão no ventre.

O operario foi soccorrido no Posto de Assistencia do Meyer, recolhendo-se em seguida ao Hospital de Prompto Soccorro.

OS RECORDS MUNDIAES DE ATHLETISMO

Os records olympicos são todos inferiores!

TEMPOS E DISTANCIAS QUE ASSOMBRAM

100 METROS

Record mundial pertence á Paddock, yankee, em 10 segundos e 2|5.

Record olympico, pertence ao inglez Abrahams, em 10 segundos e 3|5.

200 METROS

O record mundial pertence tambem á Paddock, com o tempo de 20 segundos e 4|5.

O record olympico pertence ao norte-americano Hahm em 21 segundos e 3|5.

400 METROS

O record mundial pertence ao inglez Liddell, em 47 segundos e 3|5.

O record olympico ao mesmo athleta Liddell, no mesmo tempo.

800 METROS

O record mundial pertence ao allemão Peltrer, em 1 minutos, 51 segundos e 3|5.

O record olympico pertence ao sueco Meredith, em 1 minuto, 51 segundos e 9|10.

1.000 METROS

O record mundial pertence ao allemão Peltrner em 2 minutos, 25 segundos e 4|5.

Não ha o cerord olympico, porquanto esta corrida não figura nos programmas das olympiadas.

1.500 METROS

O record mundial pertence ao allemão Peltrner, em 3 minutos e 51 segundos.

O record olympico pertence ao finlandez Murmi, em 3 minutos, 53 segundos e 1|5.

5.000 METROS

O record mundial pertence ao finlandez Murmi, em 14 minutos, 28 segundos e 1|5.

O record olympico ao mesmo Murmi, em 14 minutos, 31 segundos e 1|5.

10.000 METROS

O record mundial pertence ao finlandez Murmi, com 30 minutos, 6 segundos e 2|5.

O record olympico ao finlandez Rittola, em 30 minutos, 23 segundos e 1|5.

110 METROS BARREIRAS

O record mundial pertence ao canadense Thomson, em 14 segundos e 4|5.

Tambem o record olympico pertence ao mesmo athleta, com o mesmo tempo.

400 METROS BARREIRAS

Pertence o record mundial, ao norte-americano Taylor, em 52 segundos e 3|5.

Cabe ao mesmo athleta, com o mesmo tempo o record olympico.

REVESAMENTO DE 400 METROS

O record mundial e o recor olympico, pertencem á equipe norte-americana com o bello tempo de 41 segundos.

REVESAMENTO DE 1.600 METROS

Tambem uma equipe norte-americana é a detentora dos records olympico e mundial, no tempo de 3 minutos e 16 segundos.

SALTOS

SALTO EM ALTURA

O record mundial pertence ao norte-americano Osborne, que pulou 2 metros e 33 centimetros.

O record olympico pertence ao mesmo athleta, com 1 metro e 98 centimetros.

SALTO EM LARGURA

Cabe o recor mundial ao sul-africano Atkinson, que saltou 8 metros e 20 centimetros.

O record olympico pertence ao norte-americano Hubbard, com 7 metros e 89 centimetros.

SALTO COM VARA

Ao norueguez Carlos Hoff, cabe o record mundial, com 4 metros e 25 centimetros.

E ao norte-americano Balecock, o record olympico com 3 metros e 95 centimetros.

SALTO TRIPLICE

O record mundial cabe ao australiano Winter, com 15 metros e 52 centimetros.

O record olympico, pertence ao mesmo Mac Donal, com 15 metros e 52 centimetros.

LANÇAMENTOS

PESO

Pertence o record mundial ao norte-americano Raph Rose, com 15 metros e 54 centimetros.

Pertence o record olympico, ao norte-americano Mac Donald, com 15 metros e 34 centimetros.

DISCO

Cabe o record mundial ao norte-americano Hartrangt, com 47 metros e 89 centimetros.

Cabe o record olympico, ao finlandez Taipale, com 45 metros e 21 centimetros.

DARDO

Ao sueco Lindstrom, cabe o record mundial com 66 metros e 62 centimetros.

Ao finlandez Myra, cabe o record olympico, com 65 metros e 78 centimetros.

MARTELLO

E' ao norte-americano Ryan, com 57 metros e 77 centimetros, que cabe o record mundial.

E' ao norte-americano Mac Grath, com 54 metros e 74 centimetros, que cabe o record olympico.

NOTA DA REDACÇÃO

A estes records, ultimamente publicados por uma revista franceza, e segundo as ultimas noticias athleticas que nos têm chegado, poderemos citar as seguintes modificações:

Meredith, melhorou nos 400 metros o record de Liddell, fazendo a corrida em 47 segundos e 2|5.

Carr, athleta norte-americano, melhorou o record de salto em vara pertencente a Hoff, saltando 4 metros e 77 centimetros.

O finlandez Pentillas, melhorou o lançamento de dardo cujo record pertencia a Lindstrom, lançando á 69 metros e 88 centimetros.

NA PARAHYBA

PARTIDA DE FOOT-BALL EM DISPUTA DO CAMPEONATO

PARAHYBA, 4 (A. B.) — Realizou-se domingo o encontro entre o America e o Potyguares, em disputa do campeonato da cidade, resultando empate por 1 a 1.

O juiz annullou dois tentos do Potyguares.

O SENSACIONAL ENCONTRO DE DOMINGO PROXIMO

No estadio do Fluminense, o Sporting tentará a "revanche" do club local

SERA' UMA PARTIDA DIGNA DE DESPERTAR ENTHUSIASMO

Confirmando o que noticiamos, hontem, desenvolveram-se negociações, entre o Sporting Club de Portugal, ora, nosso hospede e o Fluminense F. C., para encontrar-se uma formula de ser attendido o desejo dos portuguezes, de ser-lhe proporcionado o ensejo de tirar a desforra da derrota, que o tricolor carioca lhe infligiu.

A principio as conversações tenderam para que esse encontro fosse realizado quarta-feira, á noite.

O Fluminense, porém, desde que foi notificado do adiamento da partida previamente annunciada para essa sports os reflectores de illuminação, o que não era estranha a directoria do noite, fez retirar de sua praça de acquiescencia a tál proposta.

De combinação, em combinação, a que não era estrana a directoria do Vasco, ficou, á ultima hora, assentado, que a partida de domingo proximo, seria no estadio da rua Alvaro Chaves, e disputada entre o Sporting Club e o Fluminense, em match revanche.

Para a outra data nocturna, será então, no estadio de São Januario, marcada a partida, do Sporting com o combinado carioca.

A noticia, que damos vae causar o maior enthusiasmo nas rodas sportivas, desejosas, depois do brilhante empate, Vasco x Sporting, de vêr se o ardoroso quadro portuguez será capaz de repetir a façanha, contra o team do Fluminense, que o abateu com facilidade, no primeiro encontro.

Essa anciedade, pois, pela partida, cuja realização foi definitivamente marcada, para domingo, é de sobra justificada.

XADREZ OLYMPICO

RESULTADO DE TEAMS

HAYA, 24 (U. P.) — Resultados do segundo round do torneio de xadrez, por teams: A Argentina perdeu para a Italia, ficando a primeira com um ponto e meio e a segunda com dois e meio; a Tchecoslovaquia perdeu para a Hollanda, ficando com um e meio ponto a primeira, e dois e meio a segunda; a Lettonia perdeu para a Austria, sendo os pontos respectivos meio e tres e meio; a Polonia venceu a Hespanha, ficando a primeira com tres poutos e a segunda sem nenhum, mas com um jogo adiado; a Belgica perdeu para a Dinamarca, sendo a collocação de ambos de zero por tres, com um jogo adiado; a Suecia e a Rumania estão com um ponto cada uma e dois jogos adiados; a Allemanha e a Hespanha estão respectivamente com zero e um, tendo tres jogos adiados; os Estados Unidos e a Hungria estão com quatro jogos adiados.

OSWALDINHO RECORREU

SEU RECURSO FOI DSTRIBUIDO AO CONSELHEIRO ARY FRANCO

O recurso de Oswaldinho, o excellente player do America, do acto do poder competente ameano, que o suspendeu por 30 dias, em consequencia dos acontecimentos verificados no jogo America x Flamengo, disputado, no estadio do Fluminense, foi distribuido ao sr. Ary de Azevedo Franco.

Não é provavel que seja julgado nesse proximo sabbado, mas no outro.

UM ESCRIPTURARIO DO TRIBUNAL DE CONTAS QUE TEVE, EM PARTE, GANHO DE CAUSA

E A UNIÃO VAE PAGAR-LHE 1:666$666 OURO

O sr. Alberto Paz, escripturario do Tribunal de Contas, propoz, no juizo federal da 2ª vara, uma acção ordinaria contra a União para que lhe fossem pagas as differenças de ajuda de custas a que tem direito por ter exercido como agente aduaneiro cargos em pequenas povoações e até em terras estrangeiras.

A União contestou a acção dizendo: que o direito do autor estava prescripto, que não foi dada commissão no estrangeiro e que não ha nem póde haver, agente aduaneiro fóra do paiz.

Conclusos os autos para decisão, o juiz Octavio Kelly, hontem, julgou, em parte, prescripta a acção no tocante ao pedido de pagamento da differença de ajuda de custo, liquidada em 1926, e em parte procedente, para condemnar a União a pagar ao autor a importancia de 1:666$666 (ouro) convertido em papel ao cambio da vespera do dia do pagamento, deduzido do respectivo conjunto a parcella de 1:500$ já recebida.

"AMERICA"

Nosso periodismo illustrado está enriquecido de uma grande e primorosa publicação: "America", mensario destinado, principalmente a intensificar o intercambio continental. Apresenta-se a nova revista com todas as condições para um exito immediato e completo. A amplitude do seu texto editorial, a belleza e apuro technico da composição, a collaboração de nomes illustres das nossas letras, tudo concorre para equiparal-a ás melhores que no genero têm apparecido no paiz.

Na sua confecção destacam-se bellissimos clichés em trichomia, permittindo-lhe fazer uma verdadeira renovação na arte do annuncio. Figuram no primeiro numero varias paginas de reclame que são incontestavelmente o que de melhor já se conseguiu no genero entre nós.

Além da excellente collaboração, "America" publica paginas de commentario e de critica sobre todos os assumptos, magnifico serviço photographico, desenhos de varios dos nossos artistas, etc.

São directores-proprietarios do novo mensario os srs. Frederico De Piro e Barbosa de Mello; director-literario, o sr. Olegario Marianno e redactores principaes os srs. Silva Lobato e Roberto Macedo.

O SR. WALMOR RIBEIRO, VICE-PRESIDENTE EM SANTA CATHARINA, VAE A EUROPA

O paquete "Almeda" da linha sul-americana da Blue Star Line, passou hontem pelo Rio, a caminho de Lisboa, repleto de passageiros.

Para a Europa, embarcou no Ri. o sr. Walmor Ribeiro, vice-presidente do Estado de Santa Catharina.

AINDA O CASO FLUMINENSE x BRASIL

Que está para ser resolvido pelos fundadores

E CONTINUA O BRASIL NA BERLINDA

Depois da approvação da reforma dos estatutos, que instituiu a novidade dos campos em observação e determinou outras providencias correctivas, que os fundadores approvaram unanimemente, apenas, com restricções do Flamengo e certas "consideranda" do projecto, já foram convocados novamente, para depois de amanhã, os fundadores, para uma reunião, em que se deverão tomar medidas mais positivas.

E espera-se desse reunião, que sejam eliminados do meio ameano os srs. Lincoln, Henrique e Edmundo Oest e mais o sr. Fournier, todos do Sport Club Brasil, como responsaveis e autores das occurrencias verificadas no ultimo encontro de basket-ball Fluminense x Brasil.

Além disso corre como certo, que será applicada ao S. C. Brasil, que estreará, assim, a innovação dos estatutos ameanos, a tal lei de observação.

Não sabemos até onde vae o fundamento dessa noticia.

Quer nos parecer que o Conselho dos Fundadores da Associação Metropolitana não chegará a tanto e tão precipitadamente.

Primeiro, porque pelo texto da lei não vemos onde pegar o Brasil, por emquanto, pois, que em sua praça de sports, nada succedeu, ainda, que demonstrasse a falta de garantias, requisito indispensavel para a applicação da medida contida na lei recem-votada.

Segundo, porque, a nosso vêr, essa lei só poderá ser executada para adeante, para as occurrencias futuras e não retrogar e ir attingir qualquer club pelo que tivesse succedido antes de sua approvação.

São noções corriqueiras de direito, que não é licito a ninguem reconhecer, principalmente, aos que têm em mãos tamanhas responsabilidades, como os fundadores da Associação Metropolitana.

Por isso não estamos dando absolutamente credito aos boatos que estão circulando.

Aguardamos, com toda bôa fé, os acontecimentos.

DUAS NOTAS DO RUBRO-NEGRO

PATINAÇÃO NO RINK

O barbeiro continúa funccionando

Realiza-se na proxima quinta-feira, dia 26 de julho, ás 20,30 horas, no rink do Club de Regatas do Flamengo, a sessão de patinação desta semana.

Contin[illegible] a funccionar o salão de barbeiro do [illegible]ub de Regatas do Flamengo que estará aberto no proximo domingo das 8 ás 12 horas, á disposição dos associados.

NOVA REUNIÃO DOS FUNDADORES

O PRESIDENTE DA AMEA CONVOCA-OS PARA SEXTA-FEIRA

O presidente, por nosso intermedio convoca os senhores membros do conselho de fundadores desta Associação: America, Bangú, Botafogo, Flamengo, Fluminense, São Christovão e Vasco da Gama, para a reunião a realizar-se na proxima sexta-feira, 27 do corrente, ás 17 horas, afim de tratar do seguinte: a) distribuição de processos; b) pareceres e c) interesses geraes.

"AO ALCANCE DA VISTA"

AS INICIATIVAS DO "CENTRO CARIOCA" EM HOMENAGEM AOS VULTOS NACIONAES

Recebemos a seguinte communicação:

"Sr. redactor secretario do "Diario Carioca" — Respeitosos cumprimentos. Deparando no artigo de hoje "Ao Alcance da Vista", venho communicar a v. s. que o Centro Carioca reune-se em 25 do andante para deliberar em prestar grande homenagem ao illustre carioca Barão Rio Branco tendo o professor Benevenuto Berna encarregado de fazer a placa, para ser collocada no predio onde nasceu o grande estadista, e sobre Pereira Passos, o dr. Raul Pederneiras, pretende saber o resultado da estatua para render as homenagens que merece.

Assim v. s. vê, que o Centro Carioca não esquece dos grandes vultos nacionaes já desapparecidos. — **Thomé Borges**, secretario.

A CAMINHO DE BUENOS AIRES, PASSOU PELO RIO O "CAP ARCONA"

A's 18 horas de hontem fundeou na Guanabara o paquete "Cap Arcona".

Entre os muitos passageiros que aqui desembarcaram notamos os seguintes:

Dr. Henrique de Azevedo Xavier, dr. Carlos Buschmann e familia, dr. Hans Driesch e senhora, Almeida Lustosa Wladislow Izula-Iulta, dr. Jonh Werlheim familia Alves Ferreira, dr. Alcindo de Azevedo Sodré e senhora, Alberto Boavista e familia, dr. Edgard Costa Pereira e familia, Paulo Santos Dumont, Amalia Santos Dumond, Alfredo Machado Guimarães, deputado Lindolpho Color e muitos outros cujos nomes não nos foram possivel tomar.

Pelo "Cap Arcona", chegou o corpo da senhora Backeuser, ultimamente fallecida na Europa.

AGGREDIDO A SABRE

O soldado do Exercito Sebastião Borges de Oliveira, hontem, num botequim da rua Visconde Itaúna, promovia grande desordem.

Chamado á ordem por um policial, Borges de Oliveira o não o attendeu e tentou aggredil-o.

Defendendo-se o policial empunhou o sabre que trazia e aggrediu o soldado, ferindo-o em diversas partes do corpo.

A Assistencia soccorreu-o.

"A REPUBLICA"

Informa-nos o nosso confrade de imprensa, dr. Victor de Sá, que brevemente lançará á publicidade a revista politica "A Republica", de sua propriedade e direcção. Terá o novo periodico como seu redactor-chefe o jornalista Balthazar de Oliveira.

Destina-se "A Republica" a uma intensa actuação na critica dos acontecimentos e das idéas do nosso mundo politico e contará com a collaboração de jornalistas e litteratos de renome.

QUE É DO PROFISSIONALISMO, EM SÃO PAULO?

O BRASIL NÃO E' TERRA PROPICIA AO DESENVOLVIMENTO DE TAL PLANTA

Não ha muito tempo, fundou-se em S. Paulo um Liga de profissionaes de foot-ball. Falou-se, muito, então, no assumpto, e com não pequeno optimismo. De nossa parte, escrevemos, alguns, espendendo nossa obsoluta descrença no exito dessa tentativa. Nossas previsões parece que se estão confirmando. Pelo menos não ouvimos mais falar, nem lemos, mais nada sobre o assumpto, o que significa que se não se verificou ainda o obito do tentamen, o mesmo está em agonia franca. A nós não nos causa surpreza nenhuma. Em paizes, como o nosso, em que o foot-ball apaixona por tudo, pelas côres dos clubs, pelos nomes, pelos appellidos dos amadores, menos pela belleza technica do jogo, o amadorismo ou esse pseudo-amadorismo, não cederão nunca logar vantajoso no profissionalismo deslavado. A não ser que esse fosse implantado directamente pelos clubs, pelos quaes o publico á tem paixão arraigada, que o divide em facções de torcidas, que em parte nenhuma do mundo se encontra mais decidida e mais barulhenta.

Fóra disso o profissionalismo franco tem de fracassar, no Brasil, como se já não fracassou completamente, dará finalmente em nada, a audaciosa tentativa de S. Paulo. Essa é que é a verdade. O melhor é que nós procuremos accommodar ao pseudo amadorismo, creado pelas contigencias do desenvolvimento material fantastico de nossos sports, o mais que pudermos, attenuando-lhe, até acabar, os maleficios, com medidas prudentes.

SOBRE O CASO ZENITH DO CARMO

UM DESPACHO NA F. B. S. R.

No officio em que o C. R. São Christovão solicita diversas informações á Federação Brasileira da S. S. do Remo, que se prendem ao caso do registro de Zenith do Carmo, O presidente daquella entidade exarou o seguinte despacho:

"As informações pedidas nos itens 1º, 14º, 15º, 17º, e 18º, são materias respondidas pelos Estatutos, e o São Christovão, como club federado, não póde ignorar. Quanto aos itens 2º e 3º o mesmo club possue elementos para seu esclarecimento, por se tratar de providencias regimentaes. Finalmente, quanto aos itens de 4º a 8º requeira o club certidão, justificando seus fins. Relativamente aos demais quesitos escapa á Federação qualquer informação."

APOSENTADOS F. C.

Realizar-se-á, no proximo domingo, 29, um renhido match entre este novel gremio desportivo e a terrivel "Embaixada do Buraco", no ground do Penha F. C., gentilmente cedido pela sua directoria.

O sr. João Gomes, director sportivo do Aposentados F. C. e organizador deste encontro que será arbitrado pelo nosso collega de imprensa Waldemar de Barros (Mysterioso), pede o comparecimento do team ás [illegible] horas, no campo:

Didi; Casanova e Alvaro; Nono, Carlinhos e Jordão; José, Camillo, Inglez, Gomes (cap.) e Leopa. Reservas: Chico, Arnaldo e Compadre.

OS CORREIOS E OS TELEGRAPHOS INSPECCIONADOS INESPERADAMENTE

O ministro da Viação, sr. Victor Konder, de accôrdo com os pendores da sua alma bohemia, visitou, na noite de ante-hontem e madrugada de hontem, os Correios e Telegraphos.

Surpreendeu o titular dessa pasta os funccionarios em pleno serviço, ao qual assistiu em parte, tendo tido de tudo boa impressão.

Depois para aonde o jovem ministro foi, ninguem sabe...

UM NUMERO IMPREVISTO NO PROGRAMMA

O contra-regra victima de um accidente

Quasi ao fim da primeira sessão do Carlos Gomes, houve um ligeiro accidente. Na peça alli em scena "Não é isso que eu procuro", ha uma parte em que são jogadas bombas no palco. Foi nessa occasião que uma dellas, ao cair no chão, attingiu o "contra-regra" Antonio Rebello, de 26 annos, solteiro, portuguez e residente á rua do Costa, 92, ferindo-o e queimando-o na mão esquerda. O Posto Central de Assistencia medicou-o.

O PROTOCOLLO DE LIMITES ENTRE A VENEZUELA E O BRASIL

Realizou-se hontem no palacio Itamaraty a cerimonia da assignatura do protocollo de limites firmado entre o Brasil e a Venezuela.

Presentes os srs. Abel Montilla, representante diplomatico daquelle paiz, o ministro sr. Octavio Mangabeira e varios diplomatas, realizou-se a cerimonia que transcorreu num ambiente de distincção e fraternal solidariedade.

O CONCURSO PARA ESCRIVÃES DO FORO LOCAL

Iniciou-se, hontem, a prova escripta

Teve inicio hontem, na sala das audiencia do Tribunal do Jury, a prova escripta do concurso aberto pela commissão disciplinar da justiça local, para habilitação de candidatos ao cargo de escrivão judiciario.

Concorreram a esse concurso vinte candidatos, estando a mesa examinadora composta dos juizes srs. Renato de Carvalho Tavares, presidente; Edgard Costa e Burle de Figueiredo.

O concurso é valido por tres annos, prazo este prorogavel por mais, só podendo ser classificados quatro candidatos dentre os inscriptos.

OS ARGENTINOS NAS OLYMPIADAS

Relação completa das delegações que intervirão nos jogos de Amsterdam

NOSSOS VIZINHOS REPRESENTAR-SE-AO EM TODAS AS PROVAS

Uma demonstração indiscutivel do progresso sportivo argentino.

Adeante inserimos a relação completa das delegações argentinas, que intervirão nos jogos Olympicos de Amsterdam. Por ella se vê, que nossos visinhos e amigos, alem do foot-ball, em que fizeram figura brilhantissima, tomarão parte em todas as demais provas, de que se compõe o programma olympico.

A leitura dessa lista força naturalmente o confronto, que a gente foge de querer fazer, com o que se passa entre nós.

Passemos a leguas de distancia dessa comparação, que só nos póde humilhar, e não digamos mais nada.

E, agora a lista das delegações argentinas á IX Olympiada de Amsterdam.

DELEGADOS GERAES

Presidente: Juan Carlos Gallego; secretario, Carmelo Calarco; thesoureiro, Pedro Nazar Anchorema.

YACHTING

Rafael D. Iglezias, Miguel Bosch, Carlos Servantes Saavedra, Hugo Tedin Uriburu e Horacio Ricardo Secber.

ATHLETISMO

Valerio Vallania, Francisco Kleger, Leopoldo Ledesma, Serafin Dengra, Juan Pina e Alberto Barusco.

Treinador, Frederico W. Dickens; delegado, dr. Eduardo Ursini, e massagista Eurique Pascual.

ESGRIMA

Roberto Larraz, Luiz Luchetti, Antonio Villanil, Raul Auganuzzi, Carmelo Carnet e Oscar Martins; delegado, Oscar Vinas.

BOX

Juan Trillo, peso mosca; Carmelo Robbedo, gallo; Victor Peralta, penna; Pascual Bonfiglio, leve; Raul Sandusi ou Hector Mendez, meio-medio; Humberto Curi, medio; Victor Avendaguo, meio-pesado; Arturo Rodriguez Jurado, pesado; delegado, Gerardo Marranzino.

NATAÇÃO

Alberto Zorrilla, Francisco Uranga, Jorge Moreau, Amilcar Alvarez e Emilio Vives. Equipe de water-polo: Cesar F. Vasquez (capitão), Carlos Castro Feijó, Luciano Rovere e Mario Bistoletti.

REMO

Alberto Errecalde, Guilhermo Hidden, Jorge Dinard, Ernesto Black, Lionel Sulton, Lazaro Iturrieta, Armin Mayer, Juan Gallegos, Alston Irving Bond, Pedro Brise, Frederico Prost, Gustavo Lanusse e Francisco Highman. Treinador, Norberto Indo.

HIPPISMO

Victor Fernandez Bazan, Raul Antoli, Amabrio S. del Villar e H. G. Barbosa.

CYCLISMO

Cosme O. Saavedra, Luis A. de Meyer, Francisco Bomberi, José A. Lopez, Francisco Rodriguez e Antonio Malvassi.

LUTA GREGO-ROMANA

Antonio Walze, Pio Rey Pardellas, Ricardo Rey Pardellas, José Briola, Alberto E. Barbiri e Eduardo E. Bosch.

PESOS

Alfredo Pianta, Cesar A. Garibaldi, e Casemiro Vegas.

XADREZ

Roberto Grau, Luis Palau, Carlos Hugo Maderna, Danerair Reco e Valentin Fernandes Coria.

O "TENENTE BUENO" EM ACÇÃO

Nascido e creado em Cordovil, suburbios da Leopoldina, Antonio Peryclеs Bueno é bastante conhecido na localidade por "Tenente Bueno".

Hontem, entre Antonio e o operario Alberto Gomes Vital, houve uma contenda, acabando ser este aggredido.

A esposa de Vital, Elvira Lemos Vital, vindo em soccorro do marido, tambem foi victima do "Tenente Bueno", que a espancou.

O casal receioso de nova aggressão pediu providencias á policia do 22º districto, sendo aberto inquerito.

Mais tarde, Bueno, encontrando-se com Vital, na estação de Cordovil, aggrediu-o novamente.

Isso acontecido, o "tenente", foi a casa de Francisco Mendes, alvejando-o com um tiro de revolver que o não attingiu.

Praticada todas essas proezas, o "tenente" Bueno desappareceu.

QUIZ MATAR O COMPANHEIRO COM QUATRO FACADAS

Nas obras de um predio da rua Maria Luiza, na Bocca do Matto, trabalhavam hontem, os operarios Francellino Silva e Cosmo Nunes.

Em dado momento por uma ordem de serviço os dois discutiram.

Pouco a pouco os animos foram exaltando-se, até que Cosmo, indignando-se armou-se de uma faca e tentou matar o contendor vibrando-lhe quatro golpes no peito, no rosto e braços.

Praticada a aggressão, o criminoso fugiu, sendo o ferido soccorrido pela Assistencia do Meyer e em estado grave, recolhendo ao Hospital de Prompto Soccorro.

A policia do 19º districto soube do facto.

AS ARBITRARIEDADES PRATICADAS PELA POLICIA DO SR. RENATO BITTENCOURT

FORAM ABSOLVIDOS, HONTEM, TRES ACCUSADOS COMO VENDEDORES DO JOGO DO "BICHO"

Antonio Gentil, Salvador Gil e Orlando Molinaro foram, ha dias, presos como contraventores do chamado "jogo do bicho".

Os autos foram enviados da policia ao distribuidor na justiça local, que os remetteu ao juiz da 8ª Vara Criminal. Foi o processo, em seguida, ás mãos do promotor, que, conforme tambem allegou o advogado dos indigitados contraventores, apontou as violencias e arbitrariedades praticadas pelos agentes da 2ª delegacia auxiliar.

O processo correu depois seus tramites regulares, e, hontem, o juiz Flaminio de Rezende julgou improcedente a denuncia, absolvendo os tres perseguidos pela policia do sr. Renato Bittencourt.

Amanhã, no Yankee Stadium, será disputado o campeonato mundial de box

COMO TREINOU O CAMPEÃO

Gene Tunney somente nos ultimos dias intensificou os exercicios

EM SEU ACAMPAMENTO DE SPECULATOR, O VENCEDOR DE DEMPSEY NÃO ABANDONOU A LITERATURA NEM A SUA VICTROLA PREDILECTA

[illegible] de seus momentos de lazer

Speculator, onde o actual campeão do mundo Gene Tunney está se preparando para a grande refrega de amanhã, tem se convertido em um verdadeiro ponto de reuniões dos redactores pugilisticos de todo o mundo, que ali vão em busca de novidades e "furos" para os seus respectivos jornaes. Dentre esses, houve um que encarregou o conhecido professor e critico de box Jimmy de Forest, de observar o campeão.

Forest saiu-se optimamente de sua missão. Eis o que elle apurou em sua reportagem.

NÃO HA MYSTERIO NO TREINAMENTO DO CAMPEÃO

Tunney que actualmente se hospeda no hotel local, já se havia retirado para descansar. Seu treinador, Lon Fink, informou que o campeão costumava recolher-se ás 10 horas da noite.

A's seis da manhã seguinte, já me encontrava de pé. Esperei por Gene, que se levantou duas horas mais tarde. Empregou pouco tempo para vestir-se.

Havia passado uma semana que eu o vira pela ultima vez, e emquanto se vestia tive uma bôa opportunidade de observal-o.

Surpreendeu-me a mudança que em sete dias se havia operado em um homem que, como elle, não está trabalhando intensamente.

Aparenta encontrar-se bem e pesar cerca de 192 libras.

A PRIMEIRA REFEIÇÃO

Fomos para a sala de jantar. Tunney engoliu num abrir e fechar de olhos uma laranjada e um prato de cerejas que estavam em sua frente e depois comeu lentamente dois ovos cozidos. Emquanto fazia a refeição matinal, trocamos ligeiras palavras.

Para não preoccupal-o, disse: "Olha Gene, não vim aqui para entrevistar-te; vim ver como estás e observar o teu trabalho. Faze de conta que sou um dos teus ajudantes".

O campeão estava acabando; sorveu uma taça de café acompanhada de uma torrada. Notei que é summamente sobrio na alimentação.

Póde considerar-se um comedor... peso leve...

Logo após a comida, Tunney & C., dirigiu-se para a estrada, onde começámos a caminhar e naturalmente pensei que iamos trotar uma meia duzia de milhas, pelo menos.

Seguimos passeiando, uma milha, duas, e então comprehendi porque Tunney não repousou depois da refeição. Com effeito, este passeio descansado facilita extraordinariamente a digestão.

EXERCICIOS RESPIRATORIOS

O campeão continuava a caminhar. De quando em quando respirava profundamente, não porque estivesse fatigado, pois aquelle passo éra demasiado lento para cansar a alguem, e sim porque exercitava os pulmões e graduava a respiração. Poude igualmente notar que não dizia palavra, nem siquer lhe occorreu citar algum trecho literario ou uma poesia classica.

Supponho que não queria gastal-as com typos como Lon Finke e eu...

Repentinamente começou a trotar, e tomando uma pedra que se encontrava na estrada arrojou-a a uma distancia de uma milha.

TUNNEY NÃO ALMOÇA

Estamos perto da pequena vivenda de Tunney onde nos encontrámos com Abe Bachner que nos estava esperando. Tunney não havia feito praticamente nada em materia de exercicios, até o momento, e já estava quasi na hora de almoçar.

No entanto, não havia almoço para o campeão.

Ao fundo da casa se erguia uma pilha de lenha, para qual se dirigiu, e tomando de um machado entregou-se a tarefa de partir grossos madeiros, apezar daquillo não parecer-lhe dar muito trabalho, apezar das aches saltarem como projectis.

Depois appareceu Lon com um enorme "Medicine ball" debaixo do braço, e sem prévio aviso arrojou-a a Tunney que, apezar de desprevenido, soltou o machado e segurou a pelota com rara habilidade, devolvendo-a a seu treinador.

AS PREDILECÇÕES DO CAMPEÃO

Elle e Loer pelotaram um bom tempo. Resolveu o campeão cessar com o exercicio e disse:

"— Vocês vão almoçar no hotel. Vou lêr um pouco".

Nada de banhos nem massagens.

— O campeão não toma almoço algum — disse Fink — não provará alimentos até a hora de ceiar.

— E o que comerá esta noite? — perguntei.

— O que houver — respondeu Fink.

E é este o campeão do mundo!

Quando terminamos nosso frugal almoço, dirigimo-nos á casa de Gene. Elle estava tocando vitrola. No acampamento não dispõe de apparelho de radio.

A suave melodia de uma opera celebre enchia o recinto. Ao terminar o disco, o campeão fechou a vitrola e se dirigiu até á porta. Ali começou a rememorar os diversos incidentes da noite em que pelejou com Dempsey, em Chicago, e o que lhe succedeu ao voltar ao hotel Sherman, naquella cidade.

TUNNEY OBSERVA COM REGULARIDADE CHRONOMETRICA SEU PROGRAMMA DIARIO

Eis como o campeão emprega os seus dias de treinamento preliminar:

8 horas — Levanta-se e toma banho.
8.30 — Ligeira refeição.
9 horas — Trabalho de estrada.
12 horas — De volta a sua "cottage" lê e ouve musica.
13 horas — Shadow boxing.
13.30 ás 14.30 — Joga baseball ou medecineball.
14.30 horas — Trabalho de estrada.
18.30 horas — Ceia.
20 horas — Escutar os fantasticos contos da aventura de "Pauta" Lawrence.
22 horas — Dorme.

Agua-viva

Entra hoje em julgamento, na Federação Brasileira do Remo, o recurso do C. R. São Christovão ao acto da directoria daquella entidade, que negou registro de amador ao seu associado Zenith do Carmo.

E' esse um caso de grande relevancia para o sport nautico dadas as consequencias que da sua solução, pela camara judiciaria da Federação, poderão advir para a estabilidade do amadorismo nesse sport e para a harmonia até agora reinante, com reaes proveitos, entre a Liga de Sports da Marinha e a velha dirigente de nossas regatas.

Nós não pretendemos fazer aqui quaesquer insinuações aos membros do Conselho de ulgamembros do Conselho de julgamelindroso caso, sabedores como somos da competencia de seus membros, da integridade moral de cada um e dos desvelos que todos elles têm pela pureza do amadorismo e pela respeitabilidade sportiva da nossa organização aquatica.

Mas, como jornalistas, não podemos deixar de manifestar o nosso modo de pensar, que e francamente contrario ao ingresso de Zenith do Carmo na Federação Brasileira do Remo, depois de eliminado da Liga da Marinha.

Se tal viesse a acontecer, o que não acreditamos, teriamos dado um passo para traz nas conquistas do amadorismo nautico-sportivo e abalado perigosamente o grandioso edificio da collectividade sportiva, que se abriga á sombra do glorioso pavilhão da Federação do Remo.

Juridicamente, Zenith do Carmo é uma ex-praça da Armada que cumpriu uma sentença que a incapacitou para attingir o grão moral e social requerido pelo amadorismo.

Sportivamente, é essa ex-praça um athleta expurgado da Liga da Marinha, unicamente pelo interesse supremo da disciplina, da qual o mesmo, deliberada e accintosamente, ficou fóra, com o intuito de desmoralizar seus superiores e perturbar a ordem no seio dos seus collegas e companheiros de Liga.

Nestas condições, não póde, nem deve haver lugar para um tal elemento na Federação Brasileira do Remo.

A VICTIMA DE UZCUDAM

HAYMANN AO DESCER DO RING ERA UMA POSTA SANGUINOLENTA E INFORME DE CARNE HUMANA

Como Bertazzolo se recusase a ser sacrificado em holocausto a Uzcudun, havia que procurar um outro adversario para o basco, e o eleito foi o allemão Haymann.

Quando desceu do ring era uma massa informe e sanguinolenta, um cambaleante montão de carne humana; havia soffrido derrames internos e se assegura que por muito tempo não pdoerá voltar ao ring. E' de crer que a Bertazzolo foi avisado em tempo, embora possivelmente evitasse mais o castigo.

Bastava empregar a mesma "technica" que usou em Buenos Aires ao enfrentar Cámpolo.

Agua-raz

O yachting! Porque, na mais linda bahia do mundo, não se intensifica o nobre sport da vela?

Essa a pergunta que, ha tempos, me fazia um sportman da loura Albion, amante desse genero de diversão sportiva. E accrescentava:

— Se algum dia você fôr jornalista, escreve isto que lhe vou ditar.

E disse-me na sua meia-lingua anglo-portugueza, com o mais fino humor, uma porção de coisas, das quaes, porém, só guardei no meu velho caderno de notas, o que se segue:

"Desejo dar-lhe o contingente sincero da minha observação e estudo, sobre qual o sport mais conveniente á cultura physica do brasileiro.

Entendo que nenhum sport nos é mais apropriado do que o "yachting", visto como elle comprehende naturalmente diversos outros muito uteis ao preparo das nossas forças, como sejam a natação, o remo e até a pesca.

Além disso, é de todos os sports o que mais póde contribuir para a criação de uma verdadeira industria, como seja a da construcção e equipamento das embarcações de recreio á vela.

Tambem não póde ser contestado que é o "yachting" um sport admiravelmente adaptavel a todas as edades e, o que ainda mais precioso é, a ambos os sexos!

E finalmente, meu amigo, ser "yachtsman" é ser corajoso e nobre; portanto, deve ser este o mais adequado sport a todo o brasileiro. Assim quando você, escrever para o povo, mostrando-lhe a vantagem da cultura physica através os sports, diga isso".

Chegou, emfim, o dia de satisfazer o desejo do meu amigo "Mister".

Ahi fica uma propaganda a sério do sport fidalgo da vela.

Hoje, na certa, o meu amigo Motta me fará benemerito do Audax!

Bacurão.

O PREPARO DO CHALLENGER

Tom Heeney em Fairhaven desenvolveu extraordinaria actividade

O NEOZELANDEZ COME ABUNDANTEMENTE, CONTRARIANDO TODOS OS PRINCIPIOS DO PUGILISMO

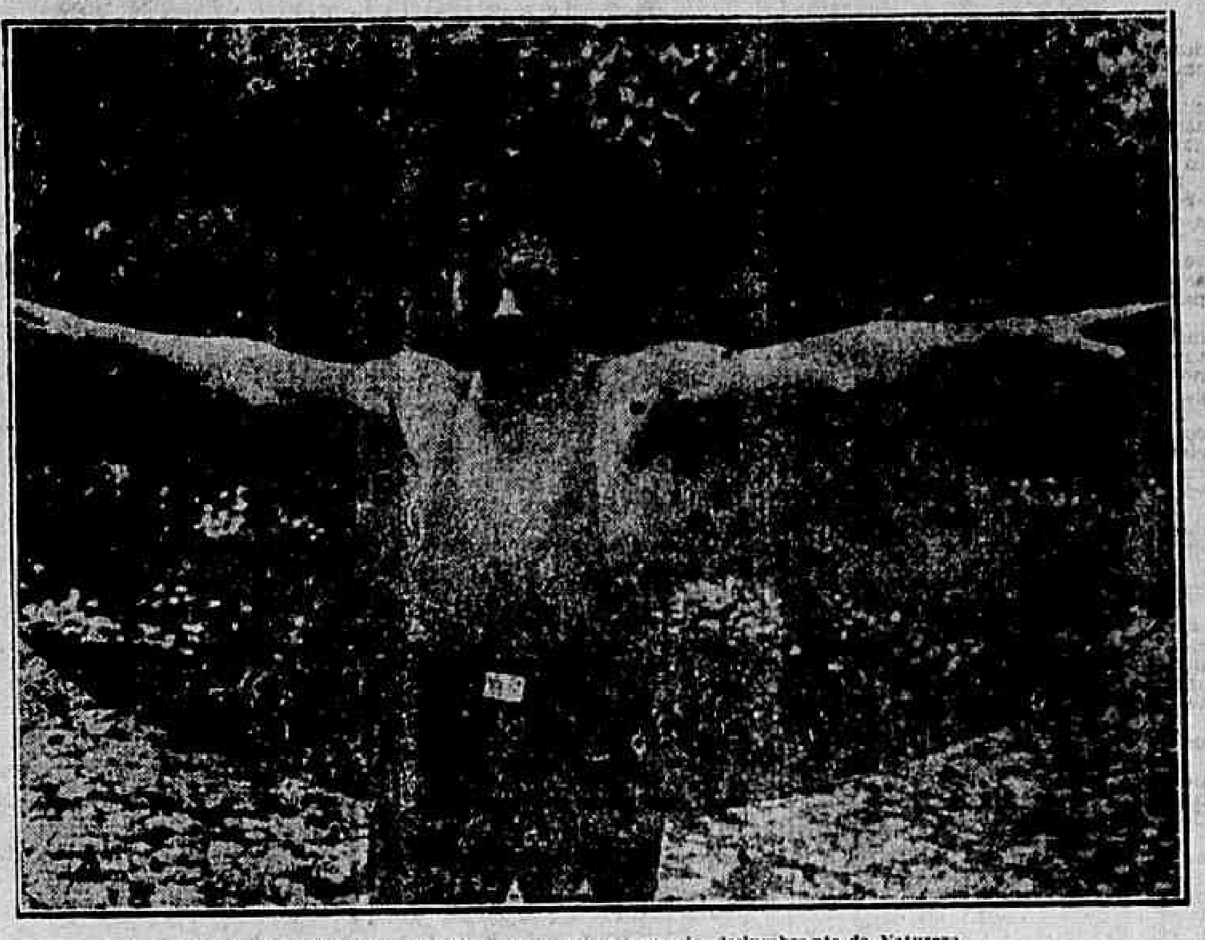

Tom Heeney fazendo gymnastica sueca ante o scenario deslumbrante da Natureza

Tom Heeney, o forte pugilista neo-zeelandez que amanhã enfrentará Gene Tunney, treina com a dedicação que é de suppor-se em um homem que está na vespera de disputar um campeonato mundial de todos os pesos. Ao contrario do campeão, Heeney se caracterisa por levantar-se cedo. A's 6 e 30 da manhã, já está de pé. Sua primeira refeição consiste em um refresco composto de succo de laranja e limão.

NO CENTRAL PARK

Em acabada sua "toilette", dirige-se ao Central Park, onde effectua duas milhas de "road word", sem demonstrar cansaço.

No entanto, ao approximar-se a luta, Heeney intensificou o treinamento. E para isso, devido ao calor, levantava-se ás 4 horas da manhã. Tunney não se expõe ao sol. Segundo suas proprias palavras, o sol debilita e vicia o boxeur, pois os combates são realizados á noite. Em Fairhauen, para onde mudou-se com o fito de aperfeiçoar seu treino, o néo-zeelandez possue dois rings; um coberto e outro ao ar livre. Desde que chegou aos Estados Unidos, o challenger tem se preparado no gymnasio de St. Nicholas. No seu campo, quando chovia ou ventava elle se preparava no ring coberto; assim poupava um tempo precioso. Sómente quando o dia era muito bom é que Heeney fazia seus sparrings matches no ring ao ar livre, de forma que poucas vezes treinou neste ring, apesar da proxima peleja ser travada em ring descoberto.

TOM HEENEY COME BEM

De volta ao hotel, toma um banho de duchas e depois atira-se á piscina onde nada uns quinze minutos. Heeney é optimo nadador. A este respeito constitue uma excepção no pugilismo. Depois vae almoçar. Aqui tambem differe o néo-zeelandez de Gene Tunney, cuja sobriedade é proverbial; Tom, pelo contrario, come até ficar pouco menos que farto. Seu almoço consta de muita carne, torradas, geléa e café em abundancia. Esta bebida constitue uma de suas fraquezas. Confessa que é um vicio adquirido desde que pisou as terras da America. Antes não sabia o que era tomar café; preferia o chá.

O TREINAMENTO

Depois do almoço, Heeney descança até ás 13 horas, quando reinicia o treinamento.

Começa a sessão, saltando a corda, passando logo aos punchings balls. Finalmente, faz varios rounds de luvas.

Como se vê, Heeney leva muito a sério o seu combate, ao passo que Tunney sómente nos ultimos dias resolveu intensificar os seus trainings. Tom está em optima fórma. Perdeu grande parte da gordura que antes afeiava sua silhueta, pesando actualmente cerca de 200 libras. Os braços dão a impressão de extraordinarias forças. Ao saltar evidencia certa lentidão, não muita para um homem de sua cathegoria. Depois faz exercicios com o sacco de areia. Heeney impressiona favoravelmente pela maneira de golpear; está se movimentando muito melhor que d'antes.

OPINIÕES

Depois que muitos dos que descriam do valor que o viram treinar, começaram a modificar suas opiniões sobre o resultado do match.

O néo-zeelandez conta com grande numero de admiradores nos Estados Unidos. Sua franqueza e seu genio folgazão, muito contribuiram para isso.

E é de esperar, que amanhã faça uma bôa figura, em frente do seu perigoso adversario.

COMO HEENEY DIVIDE O SEU DIA

Eis como Heeney divide o seu dia, no periodo de training.
6.30 horas — Levanta-se e bebe laranja com limão.
7.15 horas — Duas milhas de corrida a pé.
9 horas — Ducha e fricções.
9.30 horas — Almoço abundante e descanso até ás 13.
13 horas — Salto em corda e punching-ball.
13.40 horas — Box com sparrings.
17 horas — Ceia abundante.
19.30 horas — Cinema ou theatro.
20 horas — Cama.

A REUNIÃO DA C. DE BOX

Foram tratados varios assumptos importantes

O CASO EDMUNDO ESTEVES EM DISCUSSÃO — VICTORIO CAMPOLO HOMENAGEIA O PUGILISMO CARIOCA

Com a presença de reduzido numero de seus membros, a commissão de Box realizou, hontem, a sua reunião semanal.

Assistida por numerosos interessados, a reunião decorreu em calma relativa, tendo os assumptos sido discutidos sem grande calor, mas com interesse.

Presidiu a sessão o sr. Pedro Americo Werneck, visto acharem-se ausentes os directores habituaes dos trabalhos.

O CASO EDMUNDO ESTEVES

Como nada houvesse, no expediente, para ser discuttido, o presidente deu a palavra ao empresario Pires, para apresentar um recurso sobre a bolsa do boxer Edmundo Esteves.

Esse caso, a que alludimos em nossa edição de hontem, vem sendo acompanhado com grande interesse, visto que, não obstante as provas evidentes da justiça que assiste ao organizador, ha quem queira acceital-as como bôas, pretendendo apoiar as exigencias do pugilismo.

O empresario Pires apresentou um longo memorial, expondo os precedentes do caso, apontando os factos que justificam o seu direito e terminando por pedir que a commissão estude detidamente o assumpto, afim de dar-lhe uma solução razoavel.

Posta em discussão a materia, ficou resolvido que a commissão indicasse dois dos seus membros para conhecerem detalhadamente das provas apresentadas pelas partes e arbitrarem o valor da divida.

A primeira reunião será realizada hoje, ás 10 horas, na sala da commissão de Box.

FAZENDO QUEIXA...

Os nossos pugilistas têm, ás vezes, gestos que fazem meditar sobre a sua mentalidade e sobre o juizo que fazem quanto a autoridade da entidade maxima do sport.

Hontem, por exemplo, Antonio Portugal queixou-se á commissão, de que o empresario Pires fez referencias pouco gentis á sua pessoa.

Trata-se da ausencia desse pugilista no programma organizado pelo alludido empresario, em que esteve incluido até aos ultimos dias, tendo deixado de actuar em virtude de ter sido considerado enfermo.

A REUNIÃO DE 14

O popular boxer argentino Roberto Di Lorenzo, representando os organizadores da reunião marcada para 4 de agosto proximo, desistiu, hontem, dessa data, em virtude de não poder ser organizado o programma.

A luta principal para essa data, devia ser o encontro revanche entre Ismael Haki e Ervin Klausner.

A COMPETIÇÃO DE AMADORES

Em virtude de resolução tomada na reunião de hontem, tendo melhorado o tempo, realizou-se hontem mesmo a annunciada reunião de amadores promovida pela commissão de box.

Em outro local publicamos, em nota de ultima hora, o resultado das varias provas do programma.

VITORIO CAMPOLO

O celebre campeão argentino e sul-americano dos maximos, apresentou hontem, á commissão de box, por intermedio de Roberto Di Lorenzo, uma photographia em artistica moldura, com expressiva homenagem ao box carioca, representado pela sua entidade.

OS PREÇOS

Alguns membros da commissão de box, em sua reunião de hontem, discordaram dos preços estipulados para as localidades, nas lutas de amadores.

Apóz discussão assás rapida, ficou resolvido que fossem mantidos os preços anteriores, isto é, geraes a 1$000 e cadeiras a 2$000.

Não podemos deixar de louvar esse gesto da entidade, que diz bem do seu desejo de difundir e popularizar o grande sport, bem digno de melhor sorte.

PARA AGUARDAR OS CAMPEÕES OLYMPICOS

CHEGARAM JORNALISTAS URUGUAYOS, PARA ACOMPANHAL-OS DAQUI ATE' SUA PATRIA

A' bordo do "Almeda" chegaram, hontem, a esta capital diversos jornalistas uruguayos, que, aqui, vêm aguardar a passagem de seus compatriotas campeões olympicos de foot-ball e acompanhal-os até Montevidéo.

A delegação de jornalistas uruguayos compõe-se dos srs. Antonio Rebello e Horacio Henm, do Club Nacional, Alfredo Sem e Juan Caruso, collegas de "El Dia"; Victor Pomés, de "La Manana" e "El Diario" e Lopes Vignal, de "El Plata"; e está hospedada no Novo Hotel Riachuelo.

Os uruguayos olympicos devem passar, aqui no "Mendoza" a 26 do corrente.

HEENEY TREINARA' AINDA HOJE

O ADVERSARIO DE GENE TUNNEY FARA' LIGEIROS EXERCICIOS

E se occultará até a hora da pesagem

FAIRHAVEN, NEW JERSEY, 24, (U. P.) — Tom Heeney terminou hoje o seu treinamento pesado. Amanhã elle fará exercicios ligeiros depois do que se entregará a completo repouso até o dia do match. Os ultimos exercicios de Heeney foram realizados secretamente e apenas o seu treinador e sparringpartherns tiveram permissão para assistir.

Heeney não será visto em publico até a hora da pesagem, quinta-feira á tarde na séde da commissão de box.

Espera-se que o campeão australiano accuse o peso de 198 libras por occasião de subir ao ring.

O SR. JAYME MAIA RELATARA' O RECURSO DE HILDEGARDO

CONTA O PLAYER AMERICANO COM SEU PROVIMENTO

Foi distribuido ao sr. Jayme Maia, o recurso do player americano Hildegardo, que foi suspenso por 37 dias, pelas occurrencias do jogo America x Flamengo.

Conta-se como certo, o provimento desse recurso, que se diz muito bem fundamentado.

RECORD DE PERMANENCIA

BATEU-O MRS. MYRTLE HUDDLESTON

NOVA YORK, 24 (U. P.) — A nadadora Mrs. Myrtle Huddleston estabeleceu o novo record mundial de premanencia, ficando na agua 54 horas e 28 minutos, no Metropolitan Pool, tendo desfallecido ás 5 horas e 30 minutos da noite e sendo recolhida ao hospital, depois de haver melhorado o seu proprio record anterior, que fôra de 50 horas e 10 minutos.

A REUNIÃO DE S. PAULO

KID MANOEL E ANGELO SOBRAL, CHAMADOS A' NOSSA REDACÇÃO

Temos em nosso poder correspondencia para os boxeurs acima referidos, vinda de S. Paulo; por este motivo solicitamos que compareçam á nossa redacção das 13 ás 17 horas de hoje.

A REFORMA DOS ESTATUTOS DA ASSOCIAÇÃO BRASILEIRA DE IMPRENSA

Na secretaria da Associação de Imprensa, á rua do Rosario n. 172, acha-se á disposição dos socios da mesma instituição jornalistica uma copia do ante-projecto da reforma dos Estatutos da referida Associação, o qual se encontra em estudos pela Commissão encarregada da reforma dos mesmos e que, para esse fim, está recebendo as emendas e suggestões a respeito apresentadas pelos associados.

Essas emendas e suggestões deverão ser apresentadas até a proxima segunda-feira, dia 30 do corrente, e dirigidas, em enveloppes fechados, ao sr. João Mello, presidente da respectiva commissão, na Secretaria da Associação.

CORRECTORES DE ANNUNCIO.

Precisam-se de bem relacionados na "Empresa de Publicidade Maritima" — Edificio Cinema Gloria, 1° andar.

OS GOLPES PREJUDICIAES

Porque Dempsey abandonou os rings de combate

WOLGAST, APÓS LUTAR QUARENTA ROUNDS, ENLOUQUECEU DEVIDO AOS PUNCHES QUE RECEBEU NA CABEÇA

Jack Dempsey admitte, com sua franqueza tão caracteristica, que um dos motivos que o levam a afastar-se do ring é o temor de ter que passar os ultimos dias de sua vida em alguma casa de saude. Diz que não quer fazer frente a perspectiva de ficar inutilizado, caso em que um milhão ou meio milhão mais ou menos de dollares, não lhe seriam muito proveitosos, visto que seriam administrados, seguramente, por um curador.

Parece, sem embargo, que nenhum campeão de peso pesado terminou dessa fórma. A mente de John L. Sullivan, por exemplo, não ficou affectada com os golpes que recebeu no ring. Mr. James J. Corbett, apesar da circumstancia de haver se dedicado ao theatro, após a sua retirada do ring, não sómente manteve, mas até augmentou a sua intelligencia natural. Ruby Robert Fitzsimmons nunca exhibiu symptoma alguma de perda de equilibrio mental.

James J. Jeffries, "o caldeireiro" é, agora, um abastado proprietario de terras na California, com dominio completo das faculdades que possuia quando se dedicou seriamente ao box.

Jack Johnson, por certo, nunca chegou a estar "groggy" permanentemente. Mr. Demsey, por sua parte, gosa de uma saude mental muito melhor do que a que tinha quando começou a sua carreira pugilistica e, evidentemente, quer conserval-a.

Pareceria que, nos casos de affecções mentaes produzidas pelos golpes do ring, se limitam aos boxeadores de "pesos pequenos". Isso se deve, sem duvida, a que os combates entre pesos pesados são de menor duração e, no geral, terminam com o "punch" convencional á mandibula.

Referindo-se a esse golpe, mr. Bernard Shaw, que se dedicou a estudar o pugilismo, por algum tempo, disse que os seus effeitos desapparecem em poucos minutos, totalmente e que as possibilidades de alguma lesão permanente, são muito reduzidas.

Effectivamente, os encontros entre pugilistas de menor peso, duram mais e elles recebem, geralmente, maior numero de golpes á cabeça.

Recorda-se o caso de Ad Wolgast, que costumava entrar, sem maiores precauções, directamente ao corpo a corpo, sem preoccupar-se com os golpes á cabeça. Em um combate desse pugilista, que durou quarenta "rounds", elle não recuou ante o adversario nem uma só vez. Não teriam sido muito fortes os golpes que recebeu, porém, o effeito accumulado fez-se sentir. Ad Wolgast, que ainda ostenta um estado physico perfeito, encontra-se completamente desiquilibrado e foi, por isso, encerrado.

A julgar pelo resultado, parece que os boxeadores de peso pesado não têm tido que correr esse risco.

Em Philadelphia e depois em Chicago, Tunney golpeou Dempsey nos olhos e nas fontes de uma fórma methodica, com golpes curtos. Esses não pareciam ter resultado fulminantes, porém, em duas opportunidades Dempsey esteve muito proximo de ficar "groggy", depois de dez "rounds".

Se Dempsey se visse necessitado de realizar muitos combates dessa natureza, seus temores de passar o resto dos seus dias em alguma sanatorio, teriam multos visos de possibilidade.

Cremos que o proprio Dempsey concorda em que Tunney é o unico homem que póde vencel-o e até reduzil-o a um estado de desiquilibrio mental.

De outra maneira Dempsey poderia tomar parte em outros dois ou tres combates, sem que as suas faculdades mentaes ficassem affectadas.

Para dizer a verdade, elle considera menos arriscado dedicar-se á nova occupação que contempla: dizem que Demsey está-se preparando para desempenhar o papel principal em algumas revistas de box, durante a proxima temporada.

TORNEIO OLYMPICO DE XADREZ

RESULTADOS DE PROVAS INDIVIDUAES

HAYA, 24 (U. P.) — Resultado das procas individuaes de xadrez, addiadas do torneio, que está sendo disputado aqui:

Mattison venceu Roselli; Steiner perdeu para Trebal; Araiza derrotou Steiner; Nilson venceu Caris e Rosselli perdeu para Henneberger; Tyroley perdeu para Mattison e Tschewinoff empatou com Cheron.

Resultados dos torneios de team: Italia-Tcheco Slovaquia: um a dois, um jogo adiado; Hollanda-Suecia: meio a meio, tres adiados; Rumania-Belgica: um a um, dois adiados; Dinamarca-Polonia: um e meio a um e meio, um adiado; Hespanha-Latvia: sero a dois, dois adiados; Austria-Estados Unidos: meio a um e meio, dois adiados; Suissa-França: u ma um, dois adiados.

Resultado individual: no terceiro round, Euwe bateu Whitaker, Trebal venceu Beker, Trzepiorka e Golmayo, empataram.

No torneio de team, a Hungria teve tres pontos e a Allemanha um.

CRESPO VAIADO NO MARANHÃO

AO ASSISTIR UM MATCH DE BOX

MARANHÃO, 24 (A4 B.) — Em uma reunião pugilistica, havida aqui, em que jogaram elementos secundarios, o povo vaiou estrondosamente o lutador portuguez Tavares Crespo, ao perceber sua presença na assistencia.

A PRIMEIRA DERROTA DE FIRPO

VERIFICOU-SE ANTE ANGEL RODRIGUEZ, QUE O POZ KNOCK-OUT AO 1° ROUND

O fracasso, em vez de desanimar o "Toro de los Pampas", incentivou-o para os futuros triumphos

Luiz Angel Firpo, que nasceu em Junin (provincia de Buenos Aires), a 11 de setembro de 1895, se iniciou como pugilista profissional em janeiro de 1918, enfrentando Angel Rodriguez que acabava de regressar do Chile, onde havia derrotado todos os seus oponentes, conquistando o titulo de campeão sul-americano de peso meio pesado, vencendo ao negro William Daly por knock-out ao 4° round.

O match Firpo x Rodriguez, teve logar no theatro Casino, de Montevidéo, e Firpo foi posto knock-out no primeiro round, mediante um cross de direita ao queixo.

Essa desastrosa estréa, que desanimaria a qualquer outro, foi como um incentivo para elle, pois de então começou a trabalhar com mais enthusiasmo. Grande amigo de Angel Rodriguez, Firpo treinou durante algum tempo no campo do uruguayo e, ao voltar a Buenos Aires, arrumou sua bagagem e foi ao Chile, onde conquistou uma série de triumphos que começaram a popularizal-o.

NOVA CLASSIFICAÇÃO DOS CLUBS DA AMEA

COMO A FEZ, EM SUA ULTIMA REUNIÃO O CONSELHO DOS FUNDADORES

São fundadores: America, Bangú, Botafogo, Flamengo, Fluminense, São Christovão e Vasco da Gama.

São effectivos: Andarahy, Brasil, Syrio Libanez, Villa Isabel e Bomsuccesso.

São geraes: Confiança, Mackenzie, e Olaria.

São especiaes: Carioca, Engenho de Dentro, Evereste, River, S. Paulo e Rio e Tijuca.

TUNNEY ENCERROU OS TRAININGS

O CAMPEÃO PASSARA' O DIA DE HOJE EM ABSOLUTO REPOUSO

E partirá em um avião para New York

SPECULATOR, NEW YORK, 24, (U. P.). — Gene Tunney fez hoje os seus exercicios finaes de treino pesado, apenas na presença dos seus mais intimos amigos. O campeão mundial resolveu abolir os exercicios nhá entregue a absoluto repouleves e passará o dia de amanhã entregue a absoluto repouso. Quinta-feira pela manhã Tunney embarcará a bordo de um avião amphibio "Sikarsky" para Nova York, onde se submetterá á pesagem perante a Commissão de Box.

Os amigos do campeão mostram-se contrariados pela sua resolução de embarcar por via aerea receiosos de algum accidente que obrigue a transferencia do match ou que lhe cause algum transtorno.

Tunney espera pesar 185 libras.

Nas rodas turfistas o programma da corrida de domingo está despertando interesse

NO HIPPODROMO BRASILEIRO

O PROGRAMMA E COTAÇÕES

Damos a seguir o programma completo da proxima corrida do Jockey-Club, com as chaves das poules duplas e as cotações abertas, hontem á tarde, na bolsa turfista. Essas chaves estão sujeitas a alterações, por isso que não são officiaes:

1ª carreira — Premio "Bruxa" — 1.500 metros — 4:000$000 e 800$000:

		Ks.	Cot.
1	(1 Trigo Roxo	52	80
	(2 Tira Teima	52	60
	(3 Lagedo	52	80
	(4 Bruxa	54	70
2	(5 Estimo	52	50
	(6 Sonsa	50	70
	(7 Secretario	56	35
3	(8 Sem Rival	50	35
	(9 Parnamerim	56	80
	(10 Valete	50	30
4	(11 Rebelde	56	35
	(12 Ba-ta-clan	52	70
	(13 Forasteiro	52	70

2ª carreira — Premio "Criação Estrangeira" — 1ª prova — 1.000 metros — 5:000$000:

		Ks.	Cot.
1	(1 Congo	53	35
	(2 Destemido	53	70
2	(3 Romanette	51	35
	(4 Patuscada	51	60
3	(5 Port d'Arain, d. cor.	51	—
	(6 Marouf	53	35
4	(7 Vulcain	53	35
	(8 Cerbere	53	85

3ª carreira — Premio "Paulo Cezar" — (6ª prova) — 1.400 metros — 8:000$000:

		Ks.	Cot.
1	(1 Tabú	54	35
	(2 Pardal	54	40
	(3 Jocelyn	54	100
	(4 Mon Talisman	54	100
2	(5 Tiára	52	25
	(" Tinguá	54	25
	(6 Julian	54	100
3	(7 Frivolo	54	50
	(" Fascinante	52	100
	(8 Tapuya	52	100
	(9 Finorio	54	80
4	(10 Ortiga	52	100
	(11 Dorina	52	100
	(12 Pauma	52	100

4ª carreira — Premio "Strategy" — 1.500 metros — 4:000$000:

		Ks.	Cot.
1	(1 Nilo	51	80
	(2 Pirolito	54	35
	(3 Tiny	56	80
2	(4 Tea Service	54	35
	(5 Porque	56	80
	(" Itamaraty	49	35
3	(7 Pretinha	52	100
	(" Pelintra	56	60
	(8 Fido	54	50
4	(9 Bagatella	54	80
	(10 Peccador	53	50

5ª carreira — Premio "Cecy" — 1.600 metros — 4:000$000:

		Ks.	Cot.
1	— 1 Sansovino	54	40
2	(2 Calepino	54	50
	(3 Riga	55	40
3	(4 Tattersal	52	60
	(5 Lombardo	54	30
4	(6 Bilac	54	40
	(7 Irapurú	54	35

6ª carreira — Premio "Sucury" — 1.800 metros — 4:000$000 e 800$000:

		Ks.	Cot.
1	— Estylo	54	50
2	— Sacadura	51	100
3	— Sem Rumo	55	30
4	— Rafles	52	35
5	— Sing Sing	56	22

7ª carreira — Premio "Rio Claro" — 1.600 metros — 4:000$ e 800$000:

		Ks.	Cot.
1	(1 Souakim	54	30
	(" Gimone	55	30
2	(2 Ballia	55	50
	(3 La Princeza	49	50
	(4 Patusco	49	100
3	(5 Prosa	52	80
	(6 Malicioso	54	60
	(7 Lugo	55	100
	(8 Jubileo	53	30
4	(9 Patife	53	80
	(10 Desejado	51	100

8ª carreira — Premio "Digitalis" — 1.800 metros — 4:000$ e 800$000:

		Ks.	Cot.
1	(1 Algarabia	57	25
	(2 Bellabô	55	50
2	(3 Dolly	53	30
	(" Saracoteador	51	40
	(4 Batteur d'Or	48	60
3	(5 Carolino	54	60
	(6 Siléa	47	40
	(7 Anchôa	50	40
4	(8 Welsh Guardsman	56	100
	(9 Blinkin	57	100

9ª carreira — Premio "Verona" — 1.600 metros — 4:000$ e 800$000:

		Ks.	Cot.
1	— 1 Guayauna	56	30
2	(2 Rhodesia	52	40
	(3 Ibo	55	70
3	(4 Sem Fim	52	25
	(5 Riachuelo	53	40
4	(6 Ravissant	55	60
	(7 Danubio	52	50

ENGANADO COM SEU PROPRIO CAVALLO

TIETÉ É DE FACTO LAMEIRO

Uma das mais faceis victorias de domingo ultimo, foi a do cavallo Tieté, montado por Julio Escobar.

A proposito da "performance" do filho de Thermogene, tivemos ensejo de ouvir o seu proprietario, o turfman Alexandre de Azevedo que assim se referiu sobre a victoria de Tieté.

— Ha tempos tinha uma idéa, que meu cavallo se dava bem na pista pesada, porém no sabbado, muitos amigos affirmaram-me que estava completamente enganado. Não tendo occasião de falar a meu treinador, sai de casa no domingo, certo quasi, que de facto eu me tinha equivocado, pois talvez Tira Teima fosse o lameiro. Assim foi que não mandei jogar no Tieté, e chegando no pareo de Tira Teima, joguei cinco poules neste e disse ao Gabriel. Este mostrou-se surpreso pois o filho de Thermogene, era de facto quem estava em melhores condições. Foi por isso, uma surpresa para mim, a sua victoria, tanto que no sabbado lhe dei aquella má informação. Posso jurar-lhe que della não me aproveitei, senão comprando umas "poulesinhas" no prado".

Podia ter sido peor...

QUANDO NÃO SE QUER PUNIR

Fomos dos que trataram dos acontecimentos do pareo "17 de Setembro", e sem rebuços dissemos que delictos dessa ordem, difficilmente podem encontrar punição, por isso que não é facil fazer-se a prova.

Podia-se apreciar antecedentes, estudal-os á luz de um criterio rigoroso, mas, no ultimo momento, de concreto nada existe, porque os interessados apagam todos os vestigios, todas as pegadas que marcaram o caminho que os conduziu até a saciedade de seus appetites.

Quem poderá provar que determinados animaes foram somente á raia para perturbar a carreira de outro?

Os que assistem a carreira têm essa impressão, e mais nada.

Esse caso do "17 de Setembro" é typico. Antes do pareo já se falava, sem rebuços, do que ia acontecer; sabia-se o interesse que á victoria de Anchoa ligava diversas pessoas.

A carreira se effectuou e tudo se verificou conforme fôra predito.

O Derby vae, agora, abrir um inquerito.

— Inquerito, para que? Para apurar o que?

Não somos tão infantis que julguemos que desse inquerito possa emanar a verdade. Os comparsas, são habeis e nessas coisas não se passam recibos. Dahi todos negarem a parte que tiveram. Certa personalidade do turf, uma vez nos affirmou e com muita razão: quando não se quer punir, abre-se inquerito.

Não cremos seja esse o caso do Derby.

"1000 METROS PARA EL FINAL CIROS YA ME HABIA GANADO"...

ASSIM DECLAROU MOLINA

Conforme noticiámos hontem, o cavallo Negresco não correspondeu á confiança que em seu valor depositavam os seus responsaveis.

A corrida do filho de Juveingneur foi, porém, muito além da expectativa, em relação ás já produzidas no prado do Itamaraty. O seu piloto Andres Molina, que, antes da carreira, teve occasião de declarar levar muita fé na victoria do pensionista de Trajano de Carvalho, em conversa hontem com o "Diario Carioca", referiu-se a Ciros com a seguinte phrase:

— Mil metros antes do final, Ciros ganhou de meu cavallo; e quando o cavallo de Feijó approximou-se pela primeira vez, e depois acommodou-se atrás de mim, vi que tinha perdido a carreira.

EM TORNO DO PROGRAMMA DA PROXIMA CORRIDA

Estão bem equilibradas as forças dos animaes inscriptos para o "meeting" de domingo vindouro, no Hippodromo Brasileiro.

A primeira carreira, em 1.500 metros, em numeroso lote constituido de 13 "especialidades", se apresentará ás ordens do "starter". ultima reunião da veterana, volta a Valete, apezar do seu fracasso, na ser o favorito. Ganhará desta vez?

Dos demais, Rebelde, Sem Rival e Secretario são os que estão melhores cotados.

Em segundo logar, será disputado o premio "Criação Estrangeira", em 1.000 metros, no qual Marouf e Romanetti e Destemido, já conhecedores do terreno, irão ensinar o caminho nos cinco debutantes, dos quaes tem melhor trabalho Cerbére, tanto que já foi objecto de algum jogo logo na abertura das cotações.

O premio "Paulo Cesar", reservado aos nacionaes de 3 annos, reune nada menos de 14 concorrentes, destacando-se entre elles, Tabu', Pardal, Tiára, Julian, Tinguá, Frivolo e Finorio, sendo que Tiara e Tinguá, do Stud Paula Machado, estão com as honras do favoritismo.

Ao premio "Strategy", em 1.500 metros, concorrem 11 animaes de forças bastante equilibradas, dos quaes Itamaraty, Tea Service e Pirolito são os que têm maiores probabilidades de ganhar.

Lombardo, Irapuru', Riga, Bilac, Sansovino, Tattersal e Calepino, são os candidatos ao premio "Cecy", que será corrido na milha. Os favoritos são Lombardo e Irapuru'.

Em sexto logar disputar-se-á o premio "Sucury", no percurso de 1.800 metros, que reune 5 nacionaes de bôa classe. Não é tarefa facil indicar o provavel ganhador, pois Rafles, Sem Rumo e Sing Sing estão correndo muito. Este ultimo, apezar de carregar 56 kilos é o favorito dos "sabidos".

No premio "Rio Claro", em 1.600 metros, se apresentarão ao "starter" 11 parelheiros de classe regular, dos quaes Gimone, victoriosa na ultima corrida do Jockey Club, Sonakim e Jubileo, são os melhores cotados.

Dos dez candidatos ao premio "Digitalis", na distancia de 1.800 metros, destacam-se pelas suas recentes performances Algarabia, Bellabô, Dolly, Silea e Anchôa. Achamos que qualquer delles póde ganhar, mas Algarabia, que anda na ponta dos cascos, deve ser a preferida dos apostadores.

O premio "Verona", na milha, com que será encerrada a reunião, proporciona um encontro de Sem Fim, Guayauna, Rhodesia, Ibo, Riachuelo, Ravissant e Danubio.

Entre os 2 primeiros deverá estar o ganhador, pois já têm corrido e figurado em melhor companhia.

O programma dispõe, portanto, de elementos sufficientes para assegurar o exito da proxima reunião da veterana sociedade.

TABELLA DOS GRANDES PREMIOS

JOCKEY CLUB

Data	Distancia	Denominações	Premio
12 de agosto	2.800	Districto Federal	40:000$000
26 de agosto	2.400	Companhia Hoteis Palace	25:000$000
2 de setembro	1.600	Taça dos Productos	20:000$000
2 de setembro	3.200	Jockey Club	50:000$000
7 de setembro	2.200	Ypiranga	10:000$000
23 de setembro	3.000	Washington Luis	80:000$000
7 de outubro	3.000	Guanabara	25:000$000
7 de outubro	3.800	America do Sul	20:000$000
12 de outubro	2.200	Brasil	10:000$000
21 de outubro	2.200	Major Suckow	10:000$000
4 de novembro	1.800	Imprensa Fluminense	12:000$000
18 de novembro	1.600	Teixeira Soares	15:000$000
2 de dezembro	1.800	Henrique Possolo	15:000$000
16 de dezembro	1.700	Importação	10:000$000
16 de dezembro	2.800	J. C. Montevidéo	15:000$000

NO DERBY-CLUB

Zig, por Vanderbilt e Bemvinda, que montado por Ignacio de Souza brindou os azaristas com 108$100, a maior poule simples da tarde

NO HIPPODROMO BRASILEIRO

PARELHEIROS GANHADORES

Parelheiros nacionaes e estrangeiros que já alcançaram victorias, na presente estação sportiva, no Hippodromo Brasileiro, na Gavea, de 8 de abril a 15 do corrente, inclusive :

Parelheiros	Premios
(5) Dark Eyes — 4 v., 1 s.	35:000$
(5) Ciros — 4 v., 1 s.	18:800$
(3) Iberico — 3 v.	44:000$
(2) Santarem — 2 v.	52:000$
(4) Spahis — 2 v.	15:000$
(3) Tyta — 2 v., 1 s.	14:600$
(3) Franco — 2 v.	13:000$
(3) Galloper King — 2 v., 1 s.	11:000$
(8) Guayauna — 2 v., 2 s.	9:600$
(5) Bellabô — 2 v., 2 s.	9:200$
(8) Titta Ruffo — 2 v., 1 s.	8:800$
(4) Enervante — 2 v.	8:000$
(4) Electrico — 2 v.	8:000$
(6) Patife — 2 v.	8:000$
(2) Rei de Espadas — 2 v.	8:000$
(3) Sem Medo — 2 v.	8:000$
(4) Suganette — 2 v.	8:000$

Parelheiros que alcançaram, apenas, uma victoria e outras collocações:

(4) Alteza, (5) Algarabia, (4) Cadum, (3) Cecy, (4) Consul, (4) Congou, (1) Don Quixote, (5) Dunga, (3) Delegado, (3) Gimone, (2) Gil Glas, (2) Grinalda, (4) Gavota, (2) Gambetta, (4) Ibo, (2) Itapuhy, (2) Iso, (2) Jicky, (4) La Princeza, (3) Malicioso, (2) Mercador, (5) Macon, (5) Marinheiro, (10) Patusco, (3) Rival, (1) Romanetti, (5) Reparo, (2) Rafale, (4) Rico, (3) Riga, (7) Rafles, (3) Rolante, (3) Sansovino, (3) Sing Sing (4) Sapho, (4) Siléa, (2) Trianon, (6) Talullah, (2) Taciturno, (6) Tiara, (3) Tangará, (3) Tenebreuse, (8) Tieté e (1) Tabú.

Nota — Os algarismos á esquerda do nome dos parelheiros representam o numero total de vezes que correram, este anno, no Hippodromo Brasileiro.

MESSEDAGLIA.

THEBAIDE E SUAS APRESENTAÇÕES

A GANHADORA DO "COSMOS" TEM APENAS DUAS VICTORIAS EM S. PAULO

A laureada do "G. P. Cosmos", estreou em S. Paulo, no dia 21 de agosto do anno passado, correndo a 1ª eliminatoria, destinada a poldas francezes, a qual foi ganha por Lady Chimecraig, filha de Prince Chimey e Lady Craig. Nesta prova, a pensionista do stud Crespi, collocou-se em segundo logar. A seguir, em 18 de setembro, teve a sua primeira victoria em outra eliminatoria, vencendo Crilade, unica concorrente.

Em 13 de novembro, inscreveu pela primeira vez seu nome no "G. P. Deauville", com 15:000$000, tendo sido suas adversarias as eguas Lady Chimercraig, Bey Yo San, Superfine e Malles des Indes. Em 27 do mesmo mez, foi derrotada novamente pela filha de Prince Chimey, chegando, porém, em 2º, na frente de Stedia, Bellonora, Intrusa e Tanit.

Voltou a apresentar-se em 18 de dezembro, perdendo para Gloria Victix e Santarém, no "G. P. Raphael de Barros", e em 1º de janeiro do corrente anno, secundando Santarém e derrotando Guante, em um premio classico.

Essas foram as apresentações de Thebaide, em S. Paulo, tendo vindo para o Rio ha dois mezes, correndo a primeira vez na ultima corrida do Jockey Club, onde secundou Trianon, no premio "Liniers", tambem disputado por Souakin, Jubileo, Fido, Falucho, Prosa, Pedante, Ballia e Personero, e oito dias depois, conseguiu infringir á egua americana Dark Eys, o terceiro revés.

COMO APOSTAM ALGUNS

A VICTORIA DE CIROS AINDA RENDE

Na vespera de ser corrido o pareo Dr. Frontin, originou-se uma contenda entre cathedraticos á mesa de almoço de um dos restaurantes do largo de São Francisco, aquelle justamente que se poderia chamar o Palacio da Bolsa.

Entre os que discutiam estavam os conhecidos cathedraticos João Pinto e Fragoso, aquelle, affirmando a victoria de Ciros e nelle apostando a toda mão e este, o mesmo fazendo nas patas do cavallo Negresco. Entretanto, os dois tomaram a iniciativa de uma aposta sendo o premio um almoço para todos os presentes pago pelo que perdesse. O sr. Bricio foi acclamado juiz da aposta.

Hontem tudo teve o epilogo melhor possivel. O que perdeu pagou tendo no final o sr. Bricio Filho, com a sua autoridade de juiz, lavrado a sentença desobrigatoria.

PROVIDENCIA QUE PRECISA SER TOMADA

A corrida de domingo, sob a chuva impertinente que fustigava o prado, deu occasião aos que estavam no ensilhamento de presenciar um caso digno de pena.

E' que ficaram expostos aos rigores do tempo os animaes que vêm da Gavea e para lá devem voltar, acabados os seus compromissos. O facto é simples: os pareos muito concorridos, as cocheiras em numero reduzido. Bem sabemos que males dessa ordem, são daquelles que de momento não podem ser corrigidos, mas um pouco de bôa vontade chega, entretanto, para lhe attenuar os effeitos.

Seria o caso do Derby abrir um dos portões do ensilhamento onde penetraria o caminhão de animaes e ahi deixaria e apanharia a sua carga. O que se viu no domingo foi bastante triste.

Cavallos vindos da raia e sujeitos, do lado de fóra do prado, a um tempo inclemente, aguardando conducção. Aparte o que vae nisso de prejuizo material, porque o cavallo de corrida não custa pouco, a bondade humana não póde permittir que se arrisque sem nenhum proveito, inutilmente, a vida de um animal, sobre todos os aspectos preciosa.

Ao menos nos dias de chuva, emquanto não se dá outra providencia, que se consinta no ensilhamento a entrada do caminhão.

FICOU EM PALAVRAS

DEIXE A RESPOSTA CHEGAR...

No domingo, no Derby, fez ruido o repto lançado por um proprietario, apostando cinco contos ou mais no seu cavallo. A aposta foi aceita, não pelo proprietario do outro animal, mas pelo sr. Domingos Pereira.

Mas essas apostas de grandes sommas implicam sempre algumas restricções e dahi... o match que se deveria realizar pela manhã, passou para a tarde e agora para quando vier a resposta da consulta, se o proprietario de Anchoa consentia na realização do desafio.

Até parece com aquella historia com que as avós out'ora adormeciam as crianças e que sempre terminava com o estribilho: deixe os patos passarem...

ÉCOS DO "17 DE SETEMBRO"

UM INQUERITO PARA APURAR IRREGULARIDADES

Jockeys e proprietarios chamados

Os incidentes havidos, no pareo "17 de Setembro", da corrida de domingo, no Derby, tiveram a repercussão que era de esperar e na reunião de directoria hontem, se procurou estudar o caso de modo a applicar o necessario correctivo.

Após a troca de idéas ficou assentada a abertura de um inquerito, onde melhor se pudesse dirimir a responsabilidade de cada uma das personagens desse vergonhoso acontecimento. Deverão por isso, amanhã, comparecer perante a directoria do Derby, conforme convite já expedido, não só os jockeys de Malicioso, Al Meidan e Ministro, como tambem seus proprietarios.

Foi marcada para os jockeys 10 1/2 e para os proprietarios 10 horas.

A commissão de inquerito está assim constituida: drs. Alvaro Werneck, Lafayette de Barros, Antonio Aguiar, Armando del Castillo e Francisco Gonçalves Vieira.

TUDO BEM

NÃO HOUVE NENHUMA SUSPENSÃO

Conforme hontem adiantamos, a directoria do Derby club julgou a sua corrida de ante-hontem, não applicando nenhuma penalidade e como de habito mandou pagar os premios de accordo com as papeletas.

OS POTROS DA IMPORTAÇÃO DO DERBY CLUB

Em virtude de ter sido publicada com algumas incorrecções as filiações dos dez potros importados pelo Derby-Club, offerecemos abaixo a relação official como foram registrados no Stud Book Brasileiro.

N. N., potro castanho, por Bralshfield e Suchette;

Silver Coin, potro zaino, por Blink e Silver Hill;

N. N., potranca castanha, por Spearwort e Girl Guide;

N. N., potro alazão, por Lord Annandale e South View;

N. N., potranca zaina, por Sir Archibald e Long Compton;

Tetrigage, potro castanho, por Tetricus e The Gage;

N. N., potro alazão, por Captain Fracasse Pepaway;

N. N., potranca zaina, por Square Measure e Slave Market;

N. N., potranca alazã, por Bhuidhaonach e Sunweed — não inscripta no Stud Book;

Woodland Girl, potranca castanha, por Dunholm e egua, filha de Bass Rock e Beeswing — não inscripta no Stud Book.

CARICATURAS

VII

Até hoje não deixou de ser um rapazinho, embora tenha nos hombros as pesadas responsabilidades de pae da patria. Quando de sua terra chegou ao Rio, só uma idéa, uma palavra o preoccupava: vencer! Dahi aquelles discursos que o Joaquim de Salles classificou de perfeitos 1830, onde só se falava de "salsugem de raças", "caldeamento de raças" e outras coisas assim. Quando em uma occasião elle fez um discurso no Lyrico, João Mangabeira, roido de inveja por certo, disse que aquillo já era a 3.ª edição melhorada. Memoria prodigiosa. Nos seus tempos de academico, delle se poderia dizer o que se falava do terrivel Pico, accrescentando por causa das duvidas o "et quibusdam aliis".

E' hoje dos elegantes do Jockey Club, o que contradiz sériamente aquellas idéas bohemias do seu tempo de academico. Virgilio de Mello Franco é o seu modelo e tanto delle se approxima que já lhe sabe os segredos. Como deputado a sua tribuna é na sala de palestra do Jockey, onde deita aquella sabedoria juridica de que o Ricardo duvida sempre que póde. Quando não se entrete com os seus proprios discursos faz flirt para chegar ao resultado que tanto apregoa: fazer um casamento de successo. Mundano de nossos tempos — possue at home deslumbrante. Politico adiantado — é amigo do Konder, do presidente da Republica e do presidente do Jockey Club. E' o homem a quem todas as desgraças acontecem. Um dia recebeu o subsidio, ia a um casamento. Meteu-se num taxi com o dinheiro e foi para casa. Alindou-se, fez-se catita. E na hora de sair deu por falta do dinheiro. Desesperou-se, mas depois veiu a clama. Lembrou-se daquelle Aloysio de Almeida, do Jockey Club, com um coração maior do que todo aquelle corpo. E zás; telephonou pedindo cinco apenas, um cachorro. O amabilissimo Aloysio lhe mandou, além do dinheiro, um pacotinho de balas. E assim, como elle contou, no dia seguinte ao professor Brandão, conseguiu "habeas-corpus". E' neurasthenico e tem insultos de melancolia que o levam a procurar, certos dias, os logares afastados da cidade. E' perseguido pela sua propria importancia. E' um gozo vel-o chorar os precalços de sua celebridade. O Moses conta, para quem quizer ouvir, que um dia o encontrou sentado a chorar a sua grande desgraça, desgraça que só a elle acontece (a phrase é propria) lamentando-se nestes termos:

— Pobre de mim, que desgraça, suicido-me. Linneo quer que eu vá jantar, Guilherme Guinle quer ouvir-me sobre estabilização, Juca Figueiredo quer levar-me a cear no grillroom, Maneco quer conduzir-me á festa de Cidaglia, Codrato quer que eu vá ouvir um seu discurso... além de mais sete convites de pessôas distinctas. Uma desgraça como esta só a mim acontece!

E por isso o talentoso petronio catharinense, o admirador incondicional do sr. Celso Bayma, com toda a alma esplendida que possue, não póde furtar das perfidias dos seus admiradores.

R. X.

RESOLUÇÕES DA C. C. DO JOCKEY CLUB DE SÃO PAULO

A Commissão de Corridas do Jockey Club de S. Paulo, reunida na segunda-feira, para o julgamento da ultima corrida, resolveu tomar as seguintes deliberações:

a) Conceder matricula a titulo precario ao tratador Eudacio Moreira Alves;

b) Conceder matriculas aos cavalariços, José Pereira Arouca, Augusto Januario e Joaquim Franco;

c) Chamar á secretaria, os tratadores R. Rojas, A. Olmos e A. Munes;

d) Multar em 200$ o jockey aprendiz A. Fabbri, por infracção do artigo 122 do Codigo, no pareo em que montou Boer;

e) Multar em 200$000, o tratador de Florentina, infracção do artigo 119, paragrapho 1º do Codigo;

f) Chamar a attenção dos tratadores de Agenda, Foscarina e Labia, pela indocilidade desses animaes;

g) Relevar a penalidade applicada na egua Encantadora, por não ter sido cumprido o disposto do art. 119 e

h) Só permittir o exercicio de animaes indoceis no Starting-gate, ás quintas-feiras, quando montados pelo jockey que tiver de os dirigir no dia da corrida;

i) Autorizar o pagamento dos premios.

"CRITICA SPORTIVA"

SEU APPARECIMENTO SABBADO PASSADO

Com um excellente noticiario turfista, appareceu sabbado passado a revista semanal, "Critica Sportiva", sob a direcção do nosso collega Hermano Souza Lobo, que é tambem o correspondente do "Correio do Povo", de Porto Alegre.

"Critica Sportiva", tem optima reportagem photographica e uma confecção aprimorada, que lhe garantem desde o seu primeiro numero, grande sympathia em nosso meio turfista. Além disso, é impressa em excellente papel, e trata de todos os nossos esportes.

Que a novel collega possa ter sempre eterna a aureola de sympathia com que foi recebida, são os votos que aqui deixamos nestas curtas linhas.

O "CRACK" CIROS

A BRILHANTE FIGURA DO FILHO DE PIPIOLO NA SEGUNDA PHASE DA SUA CAMPANHA.

E' deveras brilhante a "performance" que o valente filho de Pipiolo e Cigale vem cumprindo na temporada deste anno.

Essa bella actuação, que culminou na reunião de domingo, no hippodromo do Itamaraty, quando o cavallo argentino derrotou, com facilidade, os nossos "cracks", vem estabelecer um contraste flagrante com a sua figura apagada nos annos anteriores.

Ciros estreou nas pistas cariocas em 14 de julho de 1925, no antigo Prado Fluminense, disputando o Grande Premio "Republica Argentina", prova que foi levantada por Paco, do Stud Expedictus. Nessa carreira, que reuniu 16 animaes, Ciros, defendendo ainda as cores do turfman paulista sr. Rodolpho Crespi, logrou apenas o 15.º logar, batendo unicamente o nacional Morgadinho.

No anno de 1926, não se apresentou nas pistas cariocas. Em 1927, correu 4 vezes no Hippodromo Brasileiro e outras tantas no Itamaraty.

Na pista do Jockey Club não se collocou em nenhuma das suas apresentações e no Derby conseguiu um 2.º no Grande Premio "1.º de Maio", corrido na distancia de 2.100 metros e ganho pelo cavallo Chypre.

A unica victoria de Ciros foi neste prado de corridas, em 24 de julho do anno passado, em que levantou o premio "Dr. Frontin", na distancia de 2.500 metros, batendo Decamps, Cadum, Gavarni e Chypre.

Nas outras duas vezes em que correu, em 1927, no mesmo hippodromo, não obteve collocação.

São, como se vê, mediocres as carreiras do antigo pensionista de Paulo Rosa nos annos anteriores em relação aos bellos triumphos do filho de Pipiolo nesta temporada, na qual o meio irmão de Pons reappareceu como que "voronoffizado".

Nas sete vezes em que apresentado a correr este anno, ganhou seis e obteve um honroso 2.º, no premio "Printer", disputado em 17 de junho ultimo, no qual foi batido pela egua norte-americana Dark Eyes, numa carreira de milha, que a filha de Friar Rock cobriu em pouco mais de 100 segundos.

Os premios levantados por Ciros, nesta estação turfista, elevam-se á quantia de 29:800$000.

Pena é que o filho de Pipiolo não tenha sido inscripto nas grandes provas deste anno, pois seria decerto brilhante a sua figura nos Grandes "Dr. Frontin", "Jockey-Club" e "Washington Luis".

LARGO DE S. FRANCISCO

A EXPECTATIVA PARA HOJE

Encontramos o "Largo" hontem com relativo movimento, em se tratando de terça-feira.

Os commentarios, em sua maioria ainda se prendiam á corrida do Derby, mais em vista de ter um "banco" affixado suas taxas para o "meeting" do Jockey, algumas rodas foram formadas para o necessario "estudo".

Alguem procurou, antes de qualquer informação, algumas cotações em Cerbere, um estreante de domingo, e isso foi o bastante para que as attenções do mercado se voltassem para esse animal, bem como seu treinador.

Ninguem, porém, sabia ao certo sob que cuidados estava o filho de Martial, e por isso consideram-no como pupillo de Americo, unico capaz de antecipar com tanta segurança as condições de um concorrente de um premio de potros. Mas o competente treinador não quiz assumir a paternidade dos boatos, e isso fez desnortear a origem da compra prematura dos "saques".

As cotações officaes, serão affixadas hoje, mas em outra local, fornecemos as em vigor, em um "estabelecimento" que vem saindo por baixo da fita.

Deixamo os mercado, na expectativa de termos, hoje á tarde, grande movimentos, depois de conhecidas as taxas officiaes.

VORONOFF

O NOME DE UM QUE ACABA DE NASCER

O sr. Manoel Antonio Rodrigues, proprietario do potro Franco, resolveu dar o nome de Voronoff ao filho da egua Ariste que nasceu hontem e tem por pae o cavallo Constantino.

OS TREINADORES DOS POTROS DO "CRIAÇÃO ESTRANGEIRA"

Estão sob os cuidados dos treinadores abaixo, os oito potros que correm domingo a 1.ª eliminatoria "Criação Estrangeira":

Congo — Horacio Perazzo.
Vulcain — Gabriel Reis.
Patuscada — José Paula Mendes.
Post D'Arain — José Lourenço.
Romanetti — A. Feijó.
Marouf — F. Schneider.
Cerbere — Aggeu de Souza.
Destemido — Ernani Freitas.

"ATÉ' LA' OS "BURROS" PODEM MORRER"...

DISSE-NOS SALFATE SOBRE A "PERFORMANCE" DE CERBERE

Procuramos ouvir do habil bridão chileno, se tinha conhecido algum trabalho dos potros que estreiam domingo, pois sabiamos que na abertura das cotações fôra apostado o filho de Marthal a 35|10.

Salfate mostrou-se surpreso com a nossa informação, e declarando-nos que em pareos de potros é difficilimo qualquer prognostico, sorrindo terminou:

— Mas jogaram desde terça-feira?! Repare o sr. que até lá os burros po-

NO DERB CLUB

O SR. FRONTIN REASSUMIU

Antes de terminada a reunião de hontem, o sr. conde André Gustavo Paulo de Frontin, presidente licenciado ali presente, reassumiu o seu cargo, havendo nessa occasião effusiva troca de cumprimentos.

TABELLA DOS GRANDES PREMIOS

DERBY CLUB

Data	Distancia	Denominações	Premio
5 de agosto	3.300	"Dr. Frontin"	50:000$000
19 de agosto	2.600	"Progresso"	12:000$000
2 de setembro	1.609	"Brasil"	12:000$000
9 de setembro	2.000	Taça Nacional	20:000$000
16 de setembro	3.100	"17 de Setembro"	20:000$000
20 de setembro	1.609	Districto Federal	7:000$000
11 de outubro	1.800	Extra	15:000$000
14 de outubro	3.000	Presidente da Republica	20:000$000
11 de novembro	1.500	Seis de Março	10:000$000
15 de novembro	1.609	Nacional	8:000$000
25 de novembro	1.609	Europa	10:000$000
9 dezembro	1.800	Dois de Agosto	10:000$000
23 de dezembro	1.500	Encerramento	8:000$000

PRAÇA DO RIO

CAMBIO

O mercado de cambio abriu e funccionou hontem, estavel, com pequeno movimento de procura para realização de negocios e com poucas letras particulares offerecidas. O Banco do Brasil sacou a 5 31/32 e a os demais Bancos a 5 61/64 e 5 123/128 d., com dinheiro a 5 127/128 d. para o particular.

O mercado fechou inalterado.

Taxas fornecidas pelos Bancos:

	A 90 d/v.	
Londres	5 15/16 a	5 31/32
Paris	$325 a	$327
Nova York	8$290 a	8$300
Canadá		8$290
	A' vista:	
Londres	5 7/8 a	5 115/128
Paris	$328 a	$330
Nova York	8$360 a	8$400
Italia	$439 a	$443
Hespanha	1$384 a	1$395
Provincias	1$400 a	1$403
Portugal	$374 a	$390
Provincias	$379 a	$400
Suissa	1$613 a	1$623
Buenos Aires (papel)	3$550 a	3$560
Buenos Aires (ouro)	—	8$200
Montevidéo	8$570 a	8$640
Japão	3$860 a	3$900
Suecia	2$230 a	2$250
Noruega	2$241 a	2$250
Hollanda	3$372 a	3$400
Canadá	—	8$300
Dinamarca	2$243 a	2$250
Chile	—	—
Syria	$329 a	$330
Belgica (papel)	$233 a	$236
Belgica (ouro)	1$168 a	1$173
Rumania	$055 a	$056
Grecia	[illegible]	[illegible]
Slovaquia	$246 a	$250
Allemanha	2$000 a	2$005
Austria	1$182 a	1$185
Café	—	[illegible]
Vales ouro, por 1$		4$567

Canadá	8$300 a	8$400
Japão	—	3$880
Buenos Aires (papel)	3$560 a	3$580
Suecia	—	2$255
Noruega	2$255 a	2$260
Dinamarca	—	2$255
Allemanha	2$005 a	2$010
Montevidéo	—	8$650
Moedas estrangeiras		
Libras (papel)		41$400
Libras (ouro)		[illegible]
Dollar (papel)		8$430
Dollar (ouro)		8$400
Peso Uruguay (ouro)		8$625
Peso Argentino (papel)		3$565
Dinamarca		[illegible]
Lira		[illegible]
Escudo		$414
Franco		$345
Lira		$330
Marco		2$080

Curso official do cambio e moeda metallica

	90 d/v	A' vista
S/Londres	5 123/128 a	5 115/128
S/Paris	[illegible]	[illegible]
S/Nova York	[illegible]	[illegible]
S/B. Aires (peso papel)	[illegible]	[illegible]
S/B. Aires (peso ouro)	[illegible]	[illegible]
S/Portugal	[illegible]	[illegible]
S/Italia	[illegible]	[illegible]
S/Hespanha	[illegible]	[illegible]
S/Suissa	[illegible]	[illegible]
S/Montevidéo	[illegible]	[illegible]
S/Tchecoslovaquia	[illegible]	[illegible]
S/Rumania	[illegible]	[illegible]
S/Dinamarca	[illegible]	[illegible]
S/Canadá	[illegible]	[illegible]
S/Chile	[illegible]	[illegible]
S/Noruega	[illegible]	[illegible]
S/Belgica (papel)	[illegible]	[illegible]
S/Belgica (ouro)	[illegible]	[illegible]
S/Japão (Yen)	[illegible]	[illegible]
S/Suissa	[illegible]	[illegible]
S/Allemanha	[illegible]	[illegible]
S/Austria	[illegible]	[illegible]
Vales ouro, por 1$		[illegible]

Saques por cabogramma:

	A' vista:	
Londres	5 55/64 a	5 113/128
Paris	$330 a	$331
Nova York	8$390 a	8$450
Italia	$441 a	$445
Portugal	$380 a	$384
Hespanha	1$390 a	1$393
Suissa	1$620 a	1$623
Belgica (papel)	$235 a	$236
Belgica (ouro)	1$180 a	1$185
Hollanda	3$385 a	3$395

Extremas

Bancario	5 61/64 a 5 31/32
Caixa Matriz	5 61/64

Moedas

Libras (ouro)	41$900
Libras (papel)	41$450
Dollares (ouro)	—
Dollares (papel)	—
Escudos (papel)	$400
Francos (papel)	—
Reichmark (papel)	—

BOLSA

O mercado de titulos funccionou, hontem, com um movimento bem regular. Os negocios realizados foram sobre as apolices federaes e municipaes, notadamente. Os demais titulos em evidencia, não soffreram modificação de nota, conforme se vê abaixo:

VENDAS

Apolices:

D. Emis. pt., 10, 15, 100, 100, 128, 170 a	730$000
Idem, idem, 1, 2, 80, 54 a	731$000
Idem, idem, 2, 50, 224 a	733$000
Idem, idem, 2, 50 a	732$000
Idem, idem, 2, 2 a	735$000
Idem, idem, 26 a	738$000
Idem, nom., 2, 20 a	765$000
Idem, idem, 59 a	768$000
Idem, idem, 3, 5, 40, 12, 14 a	770$000
Idem, idem, 1, 2, 3, a	773$000
Gearl, 200$, 11 a	700$000
Idem, 1 a	760$000
Obrig. Ferrov., (3 E) 50, 50 a	958$000
Idem, idem, 8, 50, 50 a	960$000
Obrig. (1 E) 50, 70 a	960$000
R. G. do Sul, nom., 10 a	965$000
Idem, pt., 9 a	960$000
E. do Rio, 4%, 4 a	104$000
Est. de Minas, 20 a	372$000
Municipaes:	
Municip., 1920, pt., 105 a	160$000
Idem, 8% pt., (d. 1933) 6 a	182$000
Idem, 7% pt., (d. 2097) 100 a	185$000
Idem, 1914, pt., 4 a	165$000
Idem, 7% pt., (.d 1948) 7 a	181$500
Bancos:	
Banco Portuguez, pt., 30, 100 a	220$000
Idem Brasil, 3 a	475$000
Diversas:	
Cocas de Santos, nom., 50, 20, a	303$000
Deb. Mestre & Blatgé, 100 a	196$000
S. Jeronymo, 200 a	68$000

OFFERTAS

	Vend.	Comp.
Uniform. de 1:000$	760$000	750$000
Idem de 5% miudas	—	—
Emp. Nac. de 1903 pt.	—	—
Tratado da Bahia	—	—
Div. Emis. de 5% miudas	—	—
Idem, 1:000$, nom.	770$000	760$000
Idem, idem, cautela	—	—
Idem, idem, port.	731$000	728$000
Idem, idem, v/c. 30 dias	—	—
Obrg. Thes. Nac.	—	980$000
Idem, Ferrov. 1ª emis.	965$000	959$000
Idem, Ferrov. 1ª emis...	—	—
Idem, idem, 2ª	—	—
Idem, idem, 3ª	—	—
Municipaes do Districto Federal:		
Municipaes £ 20 nom.	—	540$000
Idem, idem, pt.	—	625$000
Idem, 1906	170$000	165$000
Idem, idem, pt.	—	166$000
Idem, 1909, nom.	—	—
Idem, 1909, pt.	—	165$000
Idem, 1914, nom.	—	—
Idem 1917, nom.	166$000	—
Idem, idem, pt.	—	—
Idem, 1920, nom.	162$000	160$000
Idem, pt.	185$000	183$000
Idem 7% dec. 1535	185$000	181$000
Idem, idem, 1550	180$000	177$000
Idem, idem, 1622	—	—
Idem 6% 1623	183$000	180$000
Idem, 7% dec. 1948	—	192$000
Idem 8% 1933	183$000	180$000
Idem, idem, 1999	200$000	—
Idem 8% dec. 2093	185$000	184$000
Idem 7% dec. 2097	185$000	—
Idem, idem, 2.339		
Municipaes dos Estados		
Bello Horizonte	—	150$000
Campos de 1:000$ 8%	—	—
Camara Mun. de Alfenas	—	70$000
Pref. de Nicth., 1ª serie	—	—
Idem, idem, 2ª	—	—
Idem, idem, 3ª	—	—
Idem, idem, 4ª	—	—
Pref. de Petrop. (1918)	—	170$000
Int. de Pelotas 8%	920$000	—
Ind. de Valença	—	—
Esp. Santo de 1:000$ 6%	—	650$000
Idem, idem, 8%	—	900$000
M. Geraes de 200$, nom.	—	—
Idem, idem, pt.	—	—
Idem, 500$, nom.	—	—
Idem, 1:000$, nom.	740$000	730$000
Idem, 1:000$, nom.	750$000	728$000
V. Ferr. R. G. do Sul 500$	—	470$000
E. R. G. do Sul, 1:000$ n.	—	—
Preft. Valença	—	—
Idem, idem, pt.	990$000	—
R. Janeiro de 500$ nom.	430$000	350$000
Idem, idem, pt.	—	450$000
Idem, idem, 100$ pt.	106$000	103$000
Estadoaes		
Parahyba do Norte 6%	110$000	98$000
Sergipe de 200$	—	—
Idem de 1:000$	—	—
Barra do Piraby 8%	90$000	—
Bancos		
Brasil	470$000	460$000
Brasileiro Allemão	—	165$000
Commercio	175$000	165$000
Commercial	—	240$000

Funccionarios	55$000	54$000
Mercantil	510$000	490$000
Portuguez c/ 5%	108$000	—
Com. E. São Paulo	—	—
Portuguez pt.	22$000	219$000
Boavista	—	515$000
Seguros:		
Argos	—	—
Lloyd Sul Amer.	—	—
Sagres	—	220$000
Continental	120$000	110$000
Confiança	200$000	150$000
Tecidos:		
America Fabril	270$000	—
Alliança	130$000	110$000
Brasil Industrial	409$000	399$000
Bom Pastor	160$000	—
Confiança Industrial	130$000	120$000
S. Aleixo	—	—
Corcovado	150$000	130$000
Cometa	250$000	—
S. Pedro Alcantara	—	560$000
Manufactura	—	162$000
Nova America	210$000	—
Progresso Industrial	315$000	—
Petropolitana	—	275$000
Tijuca	—	140$000
Santo Aleixo	—	40$000
Campista	—	160$000
Estradas de Ferro e Carris:		
São Jeronymo	69$000	67$000
Victoria a Minas	80$000	60$000
Diversas	—	—
Usinas Nacionaes	1:100$	1:000$
Docas Santos, nom.	305$000	300$000
Idem, pt.	312$000	305$000
Brahma	500$000	—
D. Bahia	47$000	45$000
D. Bahia	48$000	47$000
Centros Pastores	50$000	30$000
Predial e de Saneam.	—	—
Melh. do Brasil	—	82$000
Transp. e Carruagens	—	—
Registro Mercante	200$000	200$000
Terras e Coloniz.	—	10$500
Mestre & Blatgé	—	—
Phymatozam	—	290$000
Debentures:		
F. Alliança	180$000	—
Mestre & Blatgé	—	196$000
Mercado Municipal	205$000	204$000
Docas de Santos	176$000	175$000
C. Brahma	—	1:015$
Prog. Industrial	180$000	176$000
Transp. e Carruagens	—	195$000
Tijuca	—	210$000
Hoteis Palace	—	—
Nova America	—	1:030$
Luz Stearica	—	—
Docas da Bahia	115$000	—
Tec. Alliança	—	—
Victoria a Minas	—	—
Conf. Industrial	—	208$000
Industrial Campista	—	160$000
Minerva A. Viação	—	—
A. Manufactura	—	—
Bellas Artes	—	—
Mageense	—	160$000
Corcovado	—	175$000
Usinas Nacionaes	202$000	200$000

Cotação official das apolices da Divida Publica em 17 de Julho

Aps. unif. de 5% meudas	700$000
Idem, de 1:000$, 5%	768$000
Idem, de 1:000$, 5%	745$000
Idem, idem de 1:000$, 5% n.	768$000
Idem, idem de 1:000$, 5% n.	730$000

ESTE JORNAL MERECE...

dizem os proprietarios do "Ao Mundo Loterico" — rua do Ouvidor, 139, publicando diariamente as suas reclames, — e hoje é aqui que vos avizam serem ali vendidos os 50:000$, por 5$, fracções 1$, dezenas seguidas ou sortidas a 50$ e dezeninhas a 10$, com direito aos finaes duplos até o 15º premio e mais plano popular — 200 Contos (em 2 premios de 100 Contos), por 30$, fracções 3$, com mais 10 finaes de reclame. Sabbado, 100 Contos jogando só 30 milhares e Sabbado, 4, 200 Contos por 20$, fracções a 1$.

NAO ANDE SUJO! Seus amigos pensam que o senhor vae mordel-os. — Em 15º, na **Passadeira Ideal**, Rosario, 148, sae limpo e escorreito.

20$000 por mez, lotes de terreno de 10x40, sem entrada nem juros, com agua e luz, planos, construcção livre, a 50 minutos do Rio, estação de Mesquita, entre Nilopolis e Nova Iguassú. Com o vendedor Ernesto Faro, no local, todos os dias das 8 ás 17 horas. Materiaes em prestações.

Banco dos Funccionarios Publicos

(Creado pelo decreto n. 771, de 20 de Setembro de 1890)

7 -- RUA DA QUITANDA -- 7

Capital Realizado ... 10.000:000$000
Fundo de Reserva ... 650:588$865

CARTEIRA PRINCIPAL: EMPRESTIMOS A FUNCCIONARIOS PUBLICOS

Acceita dinheiro em deposito, pagando os seguintes juros:
Em C/C Limitada, maximo de 10:000$000 ... 6 %
Em C/C a prazo fixo, limitada:
6 mezes ... 8 %
9 mezes ... 9 %
12 mezes ... 10 %

Carteira Commercial — Hypothecas, antichreses, cauções de titulos de real valor, contas de exercicios findos, etc.

O expediente começa ás 12 horas e se encerra ás 18, todos os dias uteis

MERCADOS NACIONAES

CAFÉ

O mercado de café funccionou, hontem, inalterado e com pequeno movimento de procura.

Os negocios foram moderados.

O typo 7 cotou-se a base de 41$000. O mercado fechou com tendencia a melhorar.

ESTATISTICA

Entradas

Leopoldina:		
Minas		2.100
Maritima:		
Minas	994	
S. Paulo	280	1.274
Regulador Flum.:		
"Rio"		2.160
Armazens autorizados:		
"Araujo Maia & C."		450
"Alpoim & C."		47
"J. Junger & C."		237
"Ed. Araujo & C."		157
"Cerq. Soares & C."		46
"B. Albuquerque & C."		299
Reguladores:		
Espirito Santo		1.352
Mineiro		3.375
Total		11.546
Idem anno passado		[illegible]
Desde o dia 1		[illegible]
Media		[illegible]
Embarques		
Estados Unidos		1.081
Europa		7.380
Rio da Prata		75
Cabotagem		320
Total		8.856
Idem anno passado		11.449
Desde o dia 1		149.802
Existencia		308.467
Idem anno passado		226.200

Cotações

Disponivel (arroba):

Typo 3	45$000
Typo 4	44$000
Typo 5	43$000
Typo 6	42$000
Typo 7	41$000
Typo 8	39$500

Vendas — 8.050.

Mercado — Calmo.

Typo 7 anno passado ... 34$300

Os cafés mal seccos valem menos 1$500 em arroba.

A termo (10 kilos)

Mezes	1ª cot.	2ª cot.
Julho	28$500	28$375
Agosto	28$350	28$200
Setembro	28$400	28$300
Vendas	Estavel	Fraco

Pauta (23 a 29 de julho) ... 2.820
Imposto mineiro: (Julho) ... 4$500

MOVIMENTO DO CAFE' A TERMO

Primeira Bolsa

	V.	C.
Julho	28$400	28$200
Agosto	28$275	28$000
Setembro	28$225	28$125

Mercado — Frouxo.

Segunda Bolsa

	V.	C.
Julho	28$500	28$175
Agosto	28$275	28$000
Setembro	28$200	28$200

Vendas — 2.000.
Mercado — Estavel.

MERCADO DE SANTOS

Entradas	29.025
Desde o dia 1	541.300
Media	23.535
Saidas	—
Desde o dia 1	492.349
Existencia	1.162.107
Idem no anno passado	969.681
Preço typo 4	33$500
Idem no anno passado	24$000

Mercado — Calmo.

Vendas (a termo)	—
Embarques	44.743
Existencia para embarques	1.109.005

ASSUCAR

O mercado do assucar funccionou, hontem, sustentado e com os preços firmes.

Os negocios realizados foram em pequena escala.

Os preços continuaram firmes.

Entradas:	Saccos
De Maceió	500
De Natal	—
Da Bahia	500
De Campos	950
De Minas	—
Total	1.850
Saidas	3.133
Existencia	100.790

Mercado — Firme.

Preço do branco crystal ... 76$000

MOVIMENTO DO ASSUCAR A TERMO

Primeira Bolsa

	V.	C.
Julho	$	$
Agosto	$	$
Setembro	$	$

Não funccionou.

Segunda Bolsa

	V.	C.
Julho	$	$
Agosto	$	$
Setembro	$	$

Não funccionou.

ALGODÃO

O mercado de algodão, funccionou, hontem, em condições estavel. Os negocios estiveram activos, havendo procura para o consumo das nossas fabricas e tambem para a exportação. Os preços continuaram nos mesmos.

Entradas:	Fardos
Do Ceará	—
Do Rio Grande do Norte	—
Da Parahyba	—
Total	—
Saidas	297
Existencia	8.797

Mercado Sustentado.

Preços

Sertões, typo 4, classe 2ª.	49$000 a 50$000
Sortes, typo 4, classe 1ª	48$000 a 49$000
Medianos, typos 6 e 7	45$000 a 46$000
Typo 5, primeira	46$000 a 47$000
Typo 5, Norte	46$000 a 47$000

MOVIMENTO DO ALGODÃO A TERMO

Primeira Bolsa

	V.	C.
Julho	41$000	39$500
Agosto	41$000	39$000
Setembro	38$500	38$000

Vendas — Não houve.
Mercado — Paralyzado.

Disponivel, base typo 5, por 10 kilos ... 46$000 47$000

Segunda Bolsa

	V.	C.
Julho	41$500	39$800
Agosto	41$200	39$900
Setembro	40$000	39$000

Vendas — Não houve.
Mercado — Paralyzado.

MERCADO MUNICIPAL

Preços dos generos de primeira necessidade, nas feiras livres, durante o perido de 22 a 28 do corrente mez.

Assucar, kilo	1$400
Arroz, kilo, 1$000 a	1$500
Arroz agulha brilhado, kilo	1$600
Batata, kilo, $500 a	$800
Banha (lata de 2 kilos)	5$600
Bacalhau, kilo, 2$600 a	2$800
Café, kilo	3$800
Café moido na feira, kilo	3$800
Carne secca, kilo, 2$600 a	2$800
Farinha de mandioca, kilo	$600
Farinha de trigo, kilo	1$100
Cebolas nacionaes, kilo	$900
Feijão preto, kilo	$900
Feijão preto de P. Alegre, kilo	1$100
Feijão manteiga, kilo	1$300
Feijão branco grande, kilo	1$300
Feijão de cores, kilo, $800 a	1$200
Fubá de milho	$700
Lombo de porco, kilo	3$600
Milho, kilo	$600
Toucinho mineiro com sal, kilo	2$800
Aboboras, uma, $800 a	2$000
Agrião e bertalha, molho	$100
Aipim, tampa	$400
Vagens, tampa	$500
Banana ouro, prata e maçã, duzia, $500 a	$700
Banana d'agua	$600
Banana da terra e S. Thomé, duzia, 2$000 a	3$000
Batata doce, giló e maxixe, tampa	$400
Tomate, tampa	$500
Alface braçal, uma	$100
Alface repolhuda, uma	$200
Bringela fresca, duzia, 1$500 a	2$500
Cenouras, molho, $200 a	$600
Pimentão, duzia, $800 a	1$500
Ervilha e Quiabo, tampa	1$800
Couve flor, uma $800 a	1$800
Laranja lima, duzia	1$000
Tangerina, duzia	1$000
Laranja selecta, duzia	1$500
Laranja da Bahia, duzia	2$000
Leite fresco, litro	$800
Manteiga, kilo	9$000
Talharim, kilo	1$500
Massas, kilo, 1$200 a	1$300
Queijo de Minas, kilo	4$500
Sabão fidalgo, typo rosa, kilo	1$400
Sabão especial, kilo	1$400
Sabão virgem, kilo	$800
Frangos grandes, um, 4$500 a	5$000
Gallinhas, uma, 5$500 a	7$000
Camarão grande, kilo	12$000
Camarão pequeno e garoupa kilo	7$000
Tainha, Enxova e Corvina, kilo	2$500
Pargo, kilo	2$500
Namorado, kilo	[illegible]
Sardinha e Bagre, kilo	1$000
Pescadinha, kilo	3$500
Ovas, kilo, 2$200 a	2$400

CENTRO COMMERCIAL DE CEREAES

Arroz brilhado de 1ª, Agulha, 60 ks.	93$000 a	95$000
Arroz brilhado de 2ª, Japonez, 60 ks.	72$000 a	75$000
Arroz especial, Agulha, 60 ks.	83$000 a	86$000
Arroz superior, Japonez, 60 ks.	72$000 a	74$000
Arroz bom, Piemonte, 60 ks.	68$000 a	70$000
Arroz regular, 60 ks.	62$000 a	64$000
Alfafa nacional, kilo	$580 a	$600
Alfafa estrangeira, kilo	$ a	$
Bacalhau superior, 58 ks.	130$000 a	145$000
Bacalhau outras qualidades, 58 ks.	100$000 a	105$000
Batatas nacionaes, kilo	$500 a	$540
Batatas estrangeiras, kilo	$740 a	$760
Banha, caixa	168$000 a	175$000
Carne de porco salgada, kilo	3$200 a	3$600
Xarque do Rio da Prata, kilo	2$400 a	2$800
Xarque do R. Grande, kilo	1$800 a	2$500
Xarque do interior de Minas, kilo	1$800 a	2$400
Xarque de Matto Grosso, kilo	1$700 a	2$400
Farinha de mandioca de 1ª, 50 ks.	21$000 a	21$500
Farinha de mandioca de 2ª, 50 ks.	17$000 a	18$000
Farinha de mandioca grossa, 50 ks.	16$500 a	17$000
Feijão preto novo superior, P. Alegre, 60 ks.	58$000 a	60$000
Feijão preto regular, Laguna, 60 ks.	44$000 a	52$000
Feijão mulatinho novo, 60 ks.	60$000 a	65$000
Feijão branco commum, 60 ks.	68$000 a	70$000
Feijão manteiga, 60 kilos.	65$000 a	68$000
Feijão côres não especificadas, div. novas, 60 ks.	45$000 a	60$000
Feijão fradinho estrangeiro, 60 ks.	58$000 a	60$000
Milho vermelho superior, 60 ks.	29$000 a	30$000
Milho misturado e regular, 60 ks.	28$000 a	28$500
Toucinho, kilo	2$300 a	2$500
Toucinho Paulista, kilo	3$000 a	3$200

PREÇOS COLHIDOS NO MERCADO DO ATACADISTA PARA O VAREGISTA

AGUARDENTE, barris de 80 litros:		
Especial, por litro	2$000 a	2$200
Regular, por litro	1$900 a	2$000
AGUA SANITARIA, por duzia:		
Especial	4$500 a	4$800
Superior	4$000 a	4$200
ALHOS, por 100 cabeças:		
Estrangeiro, especial	5$000 a	5$500
Idem regular	—	4$500
AVEIA		
Aveia	11$000 a	12$000
ALFAFA, em fardos:		
Germ.	—	15$000
Rio Grande, typo platina, por kilo	$540 a	$580
Argentina, por kilo	$560 a	$580
ALCOOL, pipa de 408 litros:		
40 grãos, por litro	2$200 a	2$300
38 grãos, por litro	2$00 a	2$100
36 grãos, por litro	1$900 a	2$000
AMENDOIM:		
Sacco de 25 kilos	17$900 a	19$000
ARROZ, por sacco de 60 kilos:		
Brilhado especial	86$000 a	90$000
Idem de 2ª	80$000 a	82$000
Agulha especial	84$000 a	86$000
Idem superior	76$000 a	80$000
Bom	68$000 a	72$000
Regular	62$000 a	66$000
Baixo	56$000 a	60$000
AZEITE, caixa com 40 latas:		
Portug., por litro	$5200 a	5$800
Hespanhol, idem	5$000 a	5$500
Nacional, idem	2$700 a	3$000
AZEITONAS, barris de 20 latas:		
Hespanholas, kilo	3$200 a	3$200
Portug. ,lata de 1 kilo	2$000 a	2$500
Idem, lata 10 ks.	3$200 a	3$300
BANHA:		
De Porto Alegre, lata de 20 kilos	168$000 a	175$000
Idem de 2 kilos	170$000 a	180$000
De Itajahy, lata de 20 kilos	175$000 a	185$000
BATATAS :		
Paulista, por kilo	$480 a	$860
Chilena, por kilo	$800 a	$820
Mineira, por kilo	$500 a	$560
BACALHA'O, por caixa:		
Noruega, typo port.	135$000 a	140$000
Ingle	140$000 a	150$000
BACON, por kilo:		
Paulista	3$300 a	3$400
Santa Catharina	3$200 a	3$300
Diversas procedencias	3$100 a	3$300
CEVADA, por kilo:		
Maltada	—	1$300
Commum, americana	$800 a	$900
ERVILHA, por kilo:		
Estrang., quebrada	2$000 a	2$200
Rio Grande, idem	—	1$100
Idem, inteira	—	1$800
Nacional	1$100 a	1$200
Paulista, kilo	$900 a	1$000
FEIJAO, por 60 kilos:		
Preto, de P. Aleg. novo	58$000 a	60$000
Enxofre, novo	58$000 a	60$000
Cavilao, sup., novo	58$000 a	60$000
Branco, sup., novo	64$000 a	66$000
Manteiga	68$000 a	70$000
Pequenas, idem	—	15$000
LEITE CONDENSADO:		
	Caixa com 48 latas	
Estrangeiro	120$000 a	125$000
Diversas marcas	85$000 a	90$000
LOMBO DE PORCO:		
Especial, kilo	3$400 a	3$600
Superior, kilo	3$100 a	3$300
Regular, kilo	2$900 a	3$000
MATTE, por kilo:		
Paraná	$850 a	$950
FARINHA DE TRIGO, preços do Moinho Fluminense, por sacco:		
Especial	—	42$000
S. Leopoldo	—	40$000
OO	—	39$000
Preços do Moinho Inglez:		
Buda Nacional	42$000 a	42$200
Nacional	40$000 a	40$200
Brasileira	39$000 a	39$200
Preços do Moinho Matarazzo:		
Lili	—	39$000
Claudia	—	37$000
Moinho da Luz:		
Luz	—	40$000
Brilhante	—	38$000
Condor	—	37$000
FARINHA DE MANDIOCA:		
Especial	21$000 a	22$000
Fina	20$000 a	20$500
Peneirada	20$000 a	20$500
Grossa	19$000 a	20$000
FRANGOS:		
Um	3$500 a	4$500
FARELLO, por sacco de 35 kilos:		
Farellinho	8$500 a	10$500
Remoido	10$500 a	11$500
Triguilho	10$500 a	11$300
GAZOLINA, por caixa:		
Diversas marcas	34$000 a	36$000
Idem, idem, a granel por litro	$800 a	$850
GALLINHAS:		
Superiores, uma	6$000 a	7$000
Regulares, uma	5$000 a	5$500
KEROZENE, por caixa:		
Diversas marcas	35$000 a	36$000
LINGUIÇA, por kilo:		
Mineira	6$500 a	7$000
Idem, typo port.	—	5$000
Paio salamisl.	—	4$000
Rio Grande	6$800 a	7$000
De Petropolis	4$500 a	5$000
LINGUAS:		
Salgada, por kilo	2$500 a	3$000
Fumeiro, uma	3$200 a	3$500
Secca, uma	3$000 a	3$400
MASSA DE TOMATE:		
Nacional, lata	1$200 a	1$300
Estrangeira, lata	1$100 a	1$200
MANTEIGA, por kilo:		
Especial, em lata de 5 kilos	6$700 a	7$000
Idem, sem sal	7$000 a	7$400
Em lata de ½ kilo	4$000 a	3$200
MASSAS AYMORE', por kilo:		
Semolim (A)	—	2$100
Idem (B)	—	1$300
Idem (C)	—	1$450
Idem (D)	—	2$100
Idem (E)	—	2$100
Idem (F)	—	1$450
Idem (G)	—	1$450
OVOS:		
Duzia	—	2$800
POLVILHO, por kilo:		

Especial	$800 a	$850
Superior	$600 a	$700
PAIO, por kilo:		
Mineiro	[illegible]	[illegible]
Rio Grande	[illegible]	[illegible]
PRESUNTO, por kilo:		
Paulista, especial	5$500 a	6$000
Idem, regular	5$000 a	5$500
Mineiro	[illegible]	[illegible]
Paraná	4$500 a	5$000
Rio Grande	[illegible]	[illegible]
Especial	[illegible]	[illegible]
Typo italiano	[illegible]	[illegible]
Regular	[illegible]	[illegible]
MILHO, por 60 kilos:		
Superior verm. novo	29$000 a	30$000
Misturado ou reg.	28$000 a	29$000
Branco, secco, sem mistura	32$000 a	34$000
SAL:		
Fino, estrang., caixa com 12 vidros	31$000 a	33$000
Idem, nac., idem	24$000 a	25$000
Grosso, por sacco de 60 kilos	11$000 a	12$000
Saquinho de 2 kilos, nacional	$700 a	$900
Idem estrangeiro	[illegible]	[illegible]
TOUCINHO, por kilo:		
Especial	2$400 a	2$500
Superior	2$200 a	2$300
De fumeiro	3$200 a	3$400
TRIGO:		
Em grão	—	[illegible]
VINAGRE, barril de 80 litros:		
Estrangeiro		Nominal
Nacional	30$000 a	32$000
VINHO TINTO:		
	Barris de 100 litros:	
Nacional	110$000 a	115$000
Alvarinho	285$000 a	290$000
Verde	250$000 a	260$000
Virgem	250$000 a	260$000
XARQUE, por kilo:		
R. da Prata, mantas	2$800 a	2$900
Fronteira, idem	[illegible]	[illegible]
Pelotas, idem	2$800 a	2$900
Matto Grosso, idem	2$400 a	2$500
VELAS, caixa com 24 pacotes:		
Esplendor	37$000 a	38$000
Matarazzo	37$000 a	38$000
Pequenas, idem	—	15$000

Preços correntes officiaes que vigorarão na semana de 23 a 29 de julho do corrente anno:

	Minimo	Maximo
Aguas mineraes:		
Caxambú	37$000	54$000
Lambary	—	—
Salutaris	36$000	54$000
Cambuquira	36$000	54$000
S. Lourenço	38$000	58$000
Aguardente:		
	380 litros	
De Paraty	420$000	425$000
De Angra	410$000	415$000
De Campos	400$000	405$000
Alcool:		
De 40 grãos	790$000	800$000
De 38 grãos	760$000	770$000
De 36 grãos	730$000	760$000
Alfafa:		
	Kilo	
Nacional	$540 a	$560
Arroz:		
	60 kilos	
Brilhado de 1ª	93$000	95$000
Brilhado de 2ª	72$000	75$000
Especial	85$000	86$000
Superior	72$000	74$000
Bom	68$000	70$000
Regular	62$000	64$000
Branco do norte	58$000	60$000
Rajado, idem	—	—
Meio arroz	—	—
Alhos:		
	Kilo	
Nacionaes	2$500	3$000
Estrangeiro	5$000	5$600
Azeite:		
	Lata	
Div. marcas	5$000	8$200
Bacalhão:		
	Caixa	
Div. marcas	130$000	135$000
Idem, 1/2 caixa	56$000	70$000
Idem, 1/2 caixa	65$000	70$000
Gaspe, tina	—	—
Cascudos	56$000	58$000
Idem, meia caixa	—	—
Banha:		
	Kilo	
P. Alegre, 20 kilos	2$700	2$800
Idem, 2 kilos	2$700	2$800
Idem, 1 kilo	2$600	2$800
Laguna, 20 kilos	2$500	2$800
Itajahy, 20 kilos	2$500	2$900
Idem, 10 kilos	2$500	2$700
Idem, 2 kilos	2$600	2$800
Min. e Paulista, 20 ks.	—	—
Idem, 2 kilos	—	—
Batatas:		
	Kilo	
Mineira e Paulista	$500	$540
Rio Grande	$480	$510
Chilena	$740	$760
Cebolas:		
	Kilo	
Nacionaes	$700	$750
Feijão:		
	60 kilos	
Preto superior	50$000	54$000
Idem, regular	44$000	46$000
De cores, P. Alegre	54$000	56$000
Preto, novo	58$000	62$000
Manteiga	64$000	68$000
Enxofre	64$000	66$000
Idem estrangeiro	65$000	70$000
Amendoim	60$000	64$000
Pradinho	48$000	54$000
Mulatinho	58$000	64$000
De outras proc.	45$000	50$000
Fumo:		
	15 kilos	
Em corda — Minas, esp.	80$000	110$000
Idem, idem, bom	30$000	45$000
Idem, idem, baixo	12$000	18$000
R. Grande—amarello 1ª	46$000	50$000
Idem, idem, 2ª	42$000	46$000
Idem, commum, 1ª	44$000	46$000
Idem, idem, 2ª	40$000	42$000
S. Cathar.—esp., de 1ª	40$000	45$000
Idem, sup., 2.	35$000	37$000
Idem, baixo, 3ª	27$000	30$000
Idem, baixo, 3ª	27$000	30$000
Bahia, especial	90$000	100$000
Idem, superior	65$000	80$000
Idem, bom	45$000	60$000
Kerozene:		
		Caixa
Americano, div. marcas	—	32$000
Farinha de mandioca:		
	45 kilos	
De Porto Alegre:		
Especial	21$000	22$000
Fina	19$000	20$000
Entrefina	17$000	18$000
Peneirada	15$000	16$000
Grossa	15$000	16$000
De Laguna:		
Peneirada	15$000	16$500
Grossa	13$000	14$000
Farinha de trigo:		
	44 kilos	
Moinho Fluminense:		
Especial	—	42$000
S. Leopoldo	—	40$000
Moinho Inglez	42$000	42$200
Nacional	40$000	40$200
Brasileira	39$000	39$000
Lombo:		
	Kilo	
De Minas e Paraná	2$200	3$000
Manteiga:		
	Kilo	
Minas e E. do Rio	7$200	7$800
Estrangeiras	—	—
Milho:		
	62 kilos	
Amarello	28$000	29$000
Branco	29$500	30$000
Branco	30$000	32$000
Mesclado	27$000	28$000
Rio da Prata:		
Oleo:		
	Kilo bruto	
Linhaça:		
Em barril	—	2$600
Em lata	—	2$700
De caroço de algodão:		
Nacional	—	2$500
Estrangeiro	—	—
Porvilho:		
	Kilo	
De Minas	—	—
De Porto Alegre	—	—
Phosphoros:		
	Lata	
Ypiranga, madeira	75$000	76$000
De cêra	92$000	93$000
De luxo	75$000	76$000
Olho	75$000	76$000
Brilhante	80$000	83$000
Outras marcas	78$000	80$000
Queijos:		
	Um	
De Minas	5$000	6$500
Palmyra typo "Rheno"	12$000	13$000
Sal:		
	60 kilos	
Norte, grosso	—	13$000
Idem, moido	—	19$000
Cabo Frio, grosso	—	12$000
Idem, moido	—	13$000
Estrangeiro	—	—
Tapioca:		
	Kilo	
Div. procedencias	$850	1$000
Toucinho:		
	Kilo	
Commum	2$200	2$400
Fumeiro	3$200	3$400
Vinagre:		
	Barril	
Estrangeiro	160$000	180$000
Nacional	31$000	35$000
Vinho:		
	Barril	
Rio Grande	110$000	125$000
Estangeiros:		
Virgem	—	1:400$
Verde	—	1:300$
Collares	—	1:500$
Xarque:		
Do Rio da Prata	2$400	2$500

MOVIMENTO MARITIMO

ENTRADAS DO DIA 24

"Cleanthis", vapor grego, procedente de Bang Dock, consignatario Brasilian Coal.

"Almeda", vapor inglez, procedente de Buenos Aires, consignatario Wilson & C.

"Fluminense", vapor argentino, procedente de Buenos Aires, consignatario Moinho Fluminense.

[illegible], vapor nacional, procedente de Porto Alegre, consignatario Companhia Costeira.

"Araraguá", vapor nacional, procedente de Porto Alegre, consignatario Lloyd Nacional.

"Cap Arcona", vapor allemão, procedente de Hamburgo, consignatario Theodor Wille & C.

"Itauba", vapor nacional, procedente de Porto Alegre, consignatario Lage & Irmãos.

"Itassucê", vapor nacional, procedente de Porto Alegre, consignatario Lage & Irmãos.

SAIDAS DO DIA 24

"Raul Soares", vapor nacional, para Santos.

"Duque de Caxias", vapor nacional, para Montevidéo e esc.

"Commandante Capella", vapor nacional, para Porto Alegre.

"Ipauma", vapor francez, para Buenos Aires.

"Voltaire", vapor inglez, para Buenos Aires.

"Royan", vapor norueguez, para Buenos Aires e esc.

"Cap Arcona", vapor allemão, para Buenos Aires e esc.

"Bahia", vapor allemão, para Hamburgo e esc.

"Uca", vapor nacional, para Manáos e esc.

"Hiapaba", vapor nacional, para Porto Alegre e esc.

"Araraguá", vapor nacional, para Porto Alegre e esc.

"Alméda", vapor nacional, para Londres e esc.

"Idrio Potyquar", vapor nacional, para Porto Alegre e esc.

VAPORES ESPERADOS, DURANTE O MEZ DE JULHO

"Alcantara", Rio da Prata	25
"Jamaique", Rio da Prata	25
"Mosella", Rio da Prata	25
"Sierra Morena", Bremen	25
"Belvedere", Rio da Prata	26
"Crux", Noruega e Finlandia	26
"Demerara", Liverpool	26
"Mendoza", Montevidéo e B. Aires	26
"American Legion", Nova York	27
"Anna", do Sul	27
"Cantuaria Guimarães" Hamburgo e escala	27
"Strabo", Liverpool	28
"Vigo", Hamburgo	28
"Araçatuba", Portos do Norte	29
"General Mitre", Rio da Prata	30
"Alegrete", Nova York	31
"Aratimbo", Portos do Sul	31
"Cap Norte", Rio da Prata	31
"Flandria", Rio da Prata	31
"Higland Laddie", Londres	31

VAPORES A SAIR, DURANTE O MEZ DE JULHO

"Alcantara", Southampton	25
"Jamaique", Havre e escala	25
"Mosella", Bordéos e escala	25
"Sierra Morena", Rio da Prata	25
"Itatinga", Porto Alegre e escala	25
"Itaúba", Porto Alegre e escala	26
"Miranda", Laguna e escala	25
"Pirahy", Iguape e escala	25
"Affonso Penna", Manáos e esc.	26
"Araranguá", Bahia e Recife	26
"Belvedere", Trieste e escala	26
"Mendoza", Rio da Prata	26
"Itanha", Porto Alegre e escala	26
"Itaituba", Pelotas e escala	26
"Jaguaripe", Manáos e escala	26
"American Legion", Rio da Prata	27
"Demerara", Rio da Prata	27
"Macedonia", Antuerpia	27
"Una", Macau e escala	27
"Laguna", S. Francisco e escala	27
"Joazerio", Nova Orleans e escala	28
"Pedro Christophersen", Suecia	28
"Vigo", Buenos Aires e escala	28
"General Mitre", Hamburgo	29
"Aspirante Nascimento", Laguna	30
"Murtinho", Montevidéo	30
"Raul Soares", Europa	30
"Ayuruoca", New-Orleans e escala	30
"Flandria", Hamburgo e escala	31
"Cap Norte" Hamburgo e escala	31

CÁES DO PORTO

Situação do cáes, durante o dia de hontem:

Arm. 1 — Chatas diversas — Embarque de mang. Cabotagem; S|S "Jupiter" — Desc. e carga; S|S "Icarahy" — Desc. e carga — Cabotagem — Esperado.

Arm. 2 — S|S "Orione" — Desc. e carga — Cabotagem; S|S "Carl Hoepcke" — Descarga — Cabotagem; S|S "Anna" — Descarga — Cabotagem — Esperado.

Arm. 3 — Chatas do "Western World" — Descarga — Importação; S|S "Siljan" — Desc. papel, cimento — Importação.

Pat. 3|4 — Chatas diversas — Embarque de mang. — Cabotagem.

Arm. 4, Ext. B — Chatas do "Baden" — Descarga — Importação.

Arm. 4 — Chatas do "Sillarus" — Descarga — Importação; chatas do "Terrier" — Descarga — Importação.

Arm. 5 — S|S "Tapajós" — Desc. madeira — Cabotagem; chatas do "Conchatta" — Descarga — Importação.

Arm. 6, Ext. A — Chatas do "Andalucia" — Descarga — Importação; S|S "Bahia" — Emb. farello — Exportação; S|S "Marpessa" — Descarga de oleo — Importação — Esperado.

Arm. 8 — S|S "Ceres" — Descarga — Importação.

Pat. 8 — Chatas diversas — Serv. de infl. — Importação.

Arm. 9, Ext. B — S|S "Ipanema" — Importação; chatas do "Ayuruoca" — Descarga — Importação.

Pat. 10 — S|S "Arizona" — Desc. de carvão — Importação.

Arm. 10, Ext. B — Chatas do "Formose" — Descarga — Importação.

Arm. 10, Ext. A — Chatas do "Massiland" — Descarga — Importação; S|S "Inf. I. Borbon" — Descarga — Importação.

Pat. 11 — Hiate "Rosa" — Descarga de cal — Cabotagem; S|S "Laguna" — Desc. de madeira — Cabotagem; S|S "Gothia" — Desc. de trigo — Importação; S|S "Harold Walker" — Desc. de oleo — Importação.

Pat. 13 — S|S "Affonso Penna" — Desc. de trigo — Importação; S|S "Stroma" — Desc. de trigo — Importação — No Porto; S|S "Fluminense" — Desc. de trigo — Importação — Esperado.

Arm. 16 — S|S "Almeda" — Passageiros.

Arm. 17, S|A — S|S "Voltaire" — Descarga — Importação.

Arm. 18, Ext. A — Chatas do "Andes" — Descarga — Importação; S|S "Cap Arcona" — Passageiros — Esperado.

Do Rio Grande	1$800	2$500
De Matto Grosso	1$700	2$400
Do Int. de Minas	1$800	2$400
Assucar :		
2ª jacto	—	—
1ª sorte	66$000	68$000
Mascavinho	66$000	70$000
Refinado de 1ª	—	1$400
Refinado de 2ª	—	1$300
Refinado de 3ª	—	1$200
Mascavo	56$000	60$000

PAUTA MINEIRA

E' a seguinte a alteração que soffreu a pauta mineira para a semana corrente:

Café em grão (kilo)	2$820
Taxa ouro a partir de 1-11-27	4$580
Algodão crú (peça)	8$000
Alvejados (morins e cretones)	11$000
Juta (kilo)	3$200
Arroz pilado (kilo)	1$250
Alcool (litro)	2$080
Aguardente (litro)	2$030
Milho (kilo)	$520
Manteiga (kilo)	7$300
Leite (litro)	$600
Creme de leite	4$000
Carne secca (kilo)	1$750
Carne de porco (kilo)	3$200
Ouro (gramma)	5$610
Feijão (kilo)	$800
Farinha de mandioca (kilo)	$450
Polvilho (kilo)	$740
Toucinho (kilo)	2$950
Fumo em corda (kilo)	3$860
Sola (em meios)	6$750
Sebo (kilo)	1$630
Couro salgado (kilo)	2$190
Couro secco (kilo)	3$400
Estopa (kilo)	1$930
Aves domesticas (uma)	3$500
Carvão vegetal (kilo)	$200
Casca para cortume (kilo)	$300
Amianto (kilo)	$200
Queijo Parmaison, prato, etc.	6$500
Residuos de fabrica, restos de teares e fiação	$600
Sellas, sellins e silhões	80$000
Idem, superior	170$000
Assucar, por kilo:	
Assucar branco	1$320
Crystal branco	1$400
Amarello	1$160
Refinado	1$500
Mascavo	1$000
Mascavinho	1$160
Pedras coradas:	
Amethistas (gramma)	1$000
Turmalinas (grammas)	1$700
Aguas marinhas (gramma)	3$500
Mica em bruto	3$000
Mica beneficiada	6$000
Crystal de rocha, facetado ou não	2$500
Madeiras, metro cubico:	
Jacarandá (tonelada)	500$000
Cedro (tonelada)	400$000
De 1ª qualidade	250$000
De 2ª qualidade	150$000
De 3ª qualidade	130$000
Tijolos:	
Nova York, 8$340 a	8$480
Italia, $464 a	$465
Tonelada	10$000
Telhas:	
Francezas	284$000

INSPECTORIA FISCAL DO ESTADO DE MINAS GERAES

Arrecadação do dia 24 — 34:307$000. De 1º á 24 — 727:854$000. Em igual periodo do anno passado — 1.427:922$100.

MALAS POSTAES

O Correio Geral expedirá as seguintes malas:

DIA 25

Pelo "Alcantara" para Lisbôa, Vigo, Southampton. Impressos até ás 4 horas do dia 26; cartas para o exterior da Republica até ás 5 horas do dia 25.

Pelo "Jamaique" para Bahia, Recife, Europa via Lisbôa. Impressos até ás 7 horas do dia 25; cartas para o interior da Republica até ás 7 1|2 do dia 25; idem, idem, com porte duplo até ás 8 horas do dia 25; cartas para o exterior da Republica até ás 8 horas do dia 25.

Pelo "Sierra Morena" para Santos e Rio da Prata: Impressos até ás 8 horas do dia 25; cartas para o interior da Republica até ás 8 1|2 horas do dia 25; idem, idem, com porte duplo até ás 9 horas do dia 25; cartas para o exterior da Republica até ás 9 horas do dia 25.

Pelo "Itajubá" para Victoria, Bahia, Maceió e Recife: Impressos até ás 5 horas do dia 25; cartas para o interior da Republica até ás 5 horas do dia 25; idem, idem, com porte duplo até ás 6 horas do dia 25.

Pelo "Itatinga" para Santos e demais portos do Sul: Impressos até ás 7 horas do dia 25; cartas para o interior da Republica até ás 7 horas do dia 25; idem, idem, com porte duplo, até ás 8 horas do dia 25.

Pelo "Carl Hoepeck" para Santos, S. Francisco, Itajahy, Florianopolis e Laguna: Impressos até ás 5 horas do dia 25; cartas para o interior da Republica até ás 5 1|2 horas do dia 25; idem, idem, com porte duplo até ás 6 horas do dia 25.

DIA 26

Pelo "Itaituba" para S. Sebastião, Santos e demais portos do Sul: Impressos até ás 5 horas do dia 26; objectos para registrar até ás 18 horas do dia 25; cartas para o interior da Republica até ás 5 horas do dia 26; idem, idem, com porte duplo até ás 6 horas do dia 26.

Pelo "Belvedere" para Gibraltrar, Napoles e Trieste: Impressos ás 11 horas do dia 26; objectos para registrar até ás 10 horas do dia 26; cartas para o exterior da Republica até ás 12 horas do dia 26.

Pelo "Araranguá" para Bahia e Recife: Impressos até ás 4 horas do dia 26; objectos para registrar até ás 18 horas do dia 25; cartas para o interior da Republica até ás 4 horas do dia 26; idem, idem, com porte duplo, até ás 5 horas do dia 26.

VIAJANTES

Pelo "Itanha" para Santos e portos do sul: Impressos até ás 7 horas do dia 26; objectos para registrar até ás 18 horas do dia 25; cartas para o interior da Republica até ás 7 1|2 do dia 26; idem, idem, com porte duplo até ás 8 horas do dia 26.

ALFANDEGA

EXPEDIENTE

O dr. João Lundolpho Camara logo após a sua posse de inspector da Alfandega, baixou as seguintes portarias:

— Designando para servir no Gabinete os seguintes funccionarios: secretario, Jão de Araujo Roméro; auxiliares, Paulo Emilio de Oliveira, João José Alves de Barros Junior, Clovis Bastos Santiago e José dos Santos Leal.

— Determinando que tenham exercicio nos pontos abaixo indicados, os seguintes funccionarios: Portas de sahida: Armazem 3, Misael Penna, Flavio Penna e Lopes Angelo; Armazem 4, Silva Rego, Mario Cardoso ; Armazem 5, Benedicto Pulcherio, Camillo de Hollanda e Rocha Lima; Armazem 6, Manoel Alves, Euclides Carvalho e Mendes Pereira; Armazem 7, Jovino Berral, Espirito Santo e Oséas Costa; Armazem 8, Castro Araujo, Bernardino de Carvalho e Genulpho Freire; Armazem 9, Luiz Soares Nestor Cunha e Rodolpho Coimbra; Armazem 10, Castello Branco, Uldarico Cavalcante e Armando de Almeida; Armazem 16, Julio de Miranda, Curvello de Mendonça e Xisto Vieira; Armazem 17, Annibal Castro, Torres Leite e Angelo Veiga; Armazem 18, Sá e Souza, Horacio Machado e Fernandes da Silva; Armazem de Bagagem: Chefe, Antonio de Andrade Costa; Auxiliares, Luiz Bezerra da Trindade, Hyppolito Pereira, Alfredo Carneiro da Cunha e João Sylvio de Miranda; Armazem Externo B, Aurelio Flores e Rubem Raposo Nina; Armazem Externo C, Olegario do Prado Carvalho; Pateo sobre agua, Eugenio Monteiro.

RENDA

Renda arrecadada, hontem:

Em ouro	195:676$079
Em papel	201:182$329
Total	396:858$408
Renda arrecadada de 1 a 24 do corrente	9.772:057$857
Em egual periodo de 1927	8.705:716$566
Differença a maior em em 1928	1.066:341$298

COMPANHIA BRASIL CINEMATOGRAPHICA

ODEON

WALLACE BEERY, faz um esplendido papel de capitão de piratas ao lado de

MILTON SILLS

nesse film formidavel

O Gavião do Mar

Enorme successo da FIRST NATIONAL e do PROGRAMMA SERRADOR

A FLOR AZTECA

O grande phenomeno de TELEPATHIA e a REVELAÇÃO DO MYSTERIO de uma posição na FLOREIRA!

O "ITALIA" e o general NOBILE --- Josephine Baker na Hungria --- O tenor Miguel Fleta em Paris, etc... na REVISTA ODEON

HORARIO:
2 horas, 4,20, 6,20 8,30 e 10,40 -- FALCO: 4 horas, 8 e 10

SABBADO tereis **LYRIO DE GRANADA** com LILY DAMITA

LYRICO

HOJE HOJE

Um trabalho soberbo de **MIA MAX**

No mundo sempre venceu uma coisa — A VERDADE — e isto nos mostra o magestoso film

"VERITAS VINCIT"

uma producção inexcedivel do "PROGRAMMA URANIA"

No mesmo programma:

"UFA JORNAL N. 39"

Reportagens de toda parte, destacando-se os novos modelos para as praias balnearias agora lançados.

HORARIO: 2 hs. - 3,50 - 5,40 - 7,20 e 9 horas

Na proxima segunda feira:
A grande estrella allemã
LENI RIEFENSTAHL em

"O monte sagrado"

Um drama de amor que nasce entre as neves eternas dos Alpes e floresce nos lindos campos que margeam as aguas do mediterraneo

Até nova deliberação — TODOS OS DIAS — ás 22,40

»Falso pudor»

o film de puros e reaes ensinamentos e que além de sua profunda moralidade nos mostra a technica moderna na arte de curar e de defender o organismo.

Na primeira quinzena de agosto:

"TARTUFO"

a magistral obra de critica á hypocrisia das sociedades que nos legou MOLIERE desempenhada pelo maior dos artistas da arte muda

EMIL JANNINGS

CAPITOLIO — IMPERIO

CAPITOLIO

Horario:
2,00 — 4.00 — 6.00 — 8,00 e 10,00.
HOJE — ULTIMO DIA

Azas

(Wings)

A Emocionante Epopéa dos Ares
— com —
CLARA BOW,
CHARLES ROGERS,
RICHARD ARLEN,
GARY COOPER,
JOBYNA RALSTON, etc.

A apresentação deste film será identica á que elle teve no "Criterion" de Nova York.

Uma super-producção da «PARAMOUNT»

AMANHA
JOHN GILBERT e MAE MURRAY — em — A VIUVA ALEGRE

Na proxima semana: **NORMA TALMADGE** em" **A DAMA DAS CAMELIAS**" — Um film da "UNITED ARTISTS"

IMPERIO

A abrir programma:

PARAMOUNT JORNAL N. 87

CASAMENTO Á LA DIABLE, Comedia em 2 actos.
LAMPADA DE ALADINO, Desenho animado.

Mary Pickford e Charles Rogers

em

O MEU UNICO AMOR

(My Best Girl)

Um film da "United Artists Corp."

A seguir: **Esther Raston** em **QUEM AMA, APRENDE**

PATHE'

HOJE — A encantadora e brejeira — HOJE

MADGE BELLAMY

BRINCANDO COM O FOGO

Vê-se em sérios apuros para se livrar do incendio que ateára em dois corações. — Uma amiga pratica, um namorado "escovado" e um flirt ingenuo, trazem a linda florista

MADGE BELLAMY

numa série de complicações deliciosamente comicas, até a situação critica, de despir o vestido na sala de baile.

BRINCANDO COM O FOGO

é uma luxuosa, impagavel e movimentada comedia da

—FOX FILM—

Ultimas noticias pelo FOX JORNAL N. 21

Destacando-se: Os treinos de TUNNEY em Nova York, para se bater com HEENEY. -- A belleza de fontes de Versailles.

Attencção. — "Em defesa da Maternidade". -- Sessões especiaes ás 11 da manhã e ás 23 horas da noite.

HOJE **RIALTO** HOJE

LON CHANEY, Marceline

Day, Conrad Nagel, Henry B. Walthall, etc., em

VAMPIROS DA MEIA-NOITE

(LONDON AFTER MIDNIGHT)

METRO GOLDWYN MAYER

NO MESMO PROGRAMMA:

DUETO SONOROSO

Dois estupendos actos comicos da **Metro-Goldwyn-Mayer**—HAL ROACH

M. G. M. NEWS--Um acto de interessantissimas reportagens cinematographicas

---

O Conde de Monte Christo — **Somnambulancias**

HOJE PATHÉ - PALACE

JOHN GILBERT — TED MAC NAMARA

HOJE

— O poderoso trio artistico —

JOHN GILBERT --- RENE'E ADORE'E --- STELLE TAYLOR

Interpretes geniaes da formidavel obra da FOX FILM

O Conde de Monte Christo

Extraida do popular romance de Alexandre Dumas. Bailes, festas, montagem grandiosa e todo o horror das prisões do famoso castello de If. Scenas de vibrante emoção, oriundas do grande amor de Dantés, pela formosa Mercedes, e por fim a tremenda vingança do CONDE DE MONTE CHRISTO, o elegante JOHN GILBERT

A esplendida comedia da FOX FILM:

SOMNAMBULANCIAS

Os episodios da guerra convertidos em scenas de maxima hilaridade por TED MAC NAMARA e SAMMY COHEN, os dois estupendos companheiros da vida "airada", e guias do franzino "dorme-em-pé".

O amor da francezita e a tactica de um descascador de batatas, guindado ás alturas de heróe.

"És a unica pessoa que me comprehende neste mundo!"

A DAMA DAS CAMELIAS

"CAMILLE"

com

GILBERT ROLAND

(Versão Moderna)

Armando Duval e Margarida Gauthier!

Dois nomes que resoarão sonoramente emquanto houver amantes na terra!

O immortal romance de DUMAS FILHO numa versão modernizada e luxuosa!

Livraria Leite Ribeiro, de Freitas Bastos & Cia., produziu a mais interessante edição do romance — "A DAMA DAS CAMELIAS" — com maravilhosas illustrações do film.

30-SEGUNDA-FEIRA-30

no

CAPITOLIO

Producção FRED NIBLO

distribuida pela

UNITED ARTISTS